

OPIS TECHNICZNY

1. Wstęp.

Przedmiotem opracowania jest wewnętrzna instalacja elektryczna w remontowanym budynku świetlicy w Orłowie Gm.Nidzica.

2. Zasilenie w energię elektryczną.

Obiekt jest zasilony w energię elektryczną przyłączem napowietrznym. Układ pomiarowy znajduje się w złączu pomiarowym usytuowanym na zewnątrz budynku. Moc przyłączeniowa i umowna – 40kW.

3. Wewnętrzna instalacja elektryczna.

Projektuje się wykonanie instalacji przewodami typu YDY ułożonymi pod tynkiem z zastosowaniem osprzętu podtynkowego. W łazienkach, na zewnątrz budynku i w piwnicy stosować osprzęt szczelny IP44. Przekroje przewodów pokazano na schematach.

W pomieszczeniach świetlicy stosować oprawy rastrowe 4x18W

Projektuje się w rozdzielni T1 wyłącznik główny. W rozdzielni tej zainstalować ochronniki przepięciowe klasy BC.

Dopuszcza się:

- zmianę lokalizacji gniazd wtykowych oraz opraw oświetleniowych dostosowując do wyposażenia pomieszczenia,
- zmianę typów opraw oświetleniowych.

W rozdzielniach RW zastosować jako zabezpieczenia wyłączniki nadmiarowe płaskie o parametrach podanych na schemacie.

4. Ochrona od porażień.

Jako ochronę od porażień projektuje się szybkie wyłączenie realizowane przez wyłączniki różnicowoprądowe o $dI=30mA$. Układ instalacji TN-S.

W budynku wykonać szynę wyrównawczą do której podłączyć rury metalowe oraz przewód PE. W łazienkach i tam gdzie występuje wilgoć wykonać połączenia wyrównawcze łącząc wszystkie części przewodzące obce ze sobą oraz przewód PE.

5. Instalacja odgromowa.

Instalację odgromową wykonać zgodnie z rys. E4.

6. Bilans mocy.

Moc przyłączeniowa: 40 kW

Moc szczytowa: $8kW + 1,5 kW = 9,5 kW < 40kW$

7. Uwagi końcowe.

Prace wykonać zgodnie z obowiązującymi normami i przepisami.

RZUT PRZYZIEMIA 1:100 PROJEKT REMONTU ORŁOWO 6

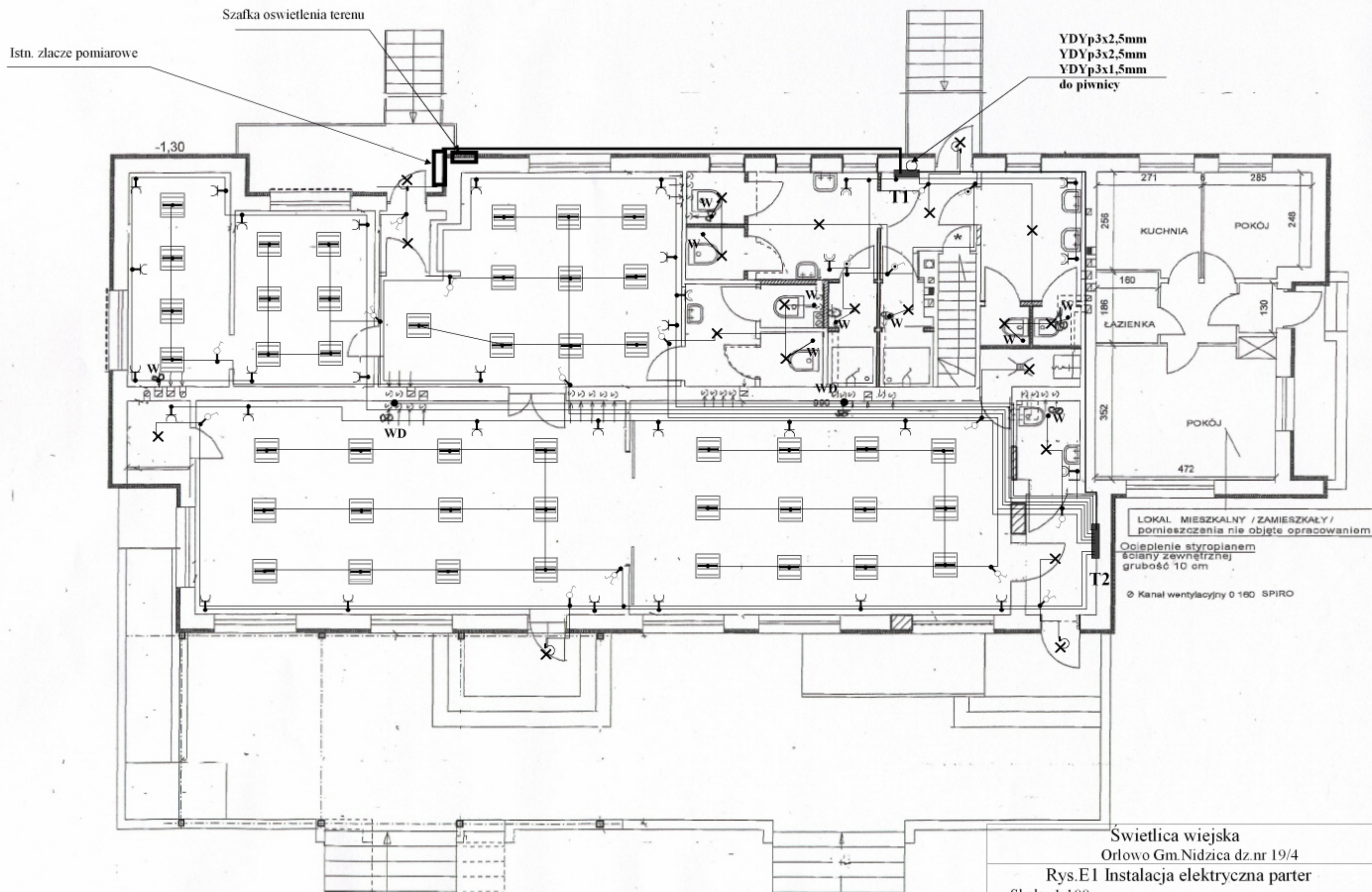

YDYp3x2,5mm
YDYp3x2,5mm
YDYp3x1,5mm
do piwnicy

Szafka oświetlenia terenu

Istn. złącze pomiarowe

-1,30

LOKAL MIESZKALNY / ZAMIESZKAŁY /
pomieszczenia nie objęte opracowaniem

Ocieplenie styropianem
ściany zewnętrznej
grubość 10 cm

Ø Kanał wentylacyjny Ø 160 SPIRO

Świetlica wiejska
Orłowo Gm. Nidzica dz. nr 19/4

Rys. E1 Instalacja elektryczna parter

Skala: 1:100

Projektant	Włodzimierz Żebrowski 167/94/OI
------------	------------------------------------

- W - wentylator
- WD - wentylator dachowy

**T2
RW 2x12**

**T1
RW 3x6**

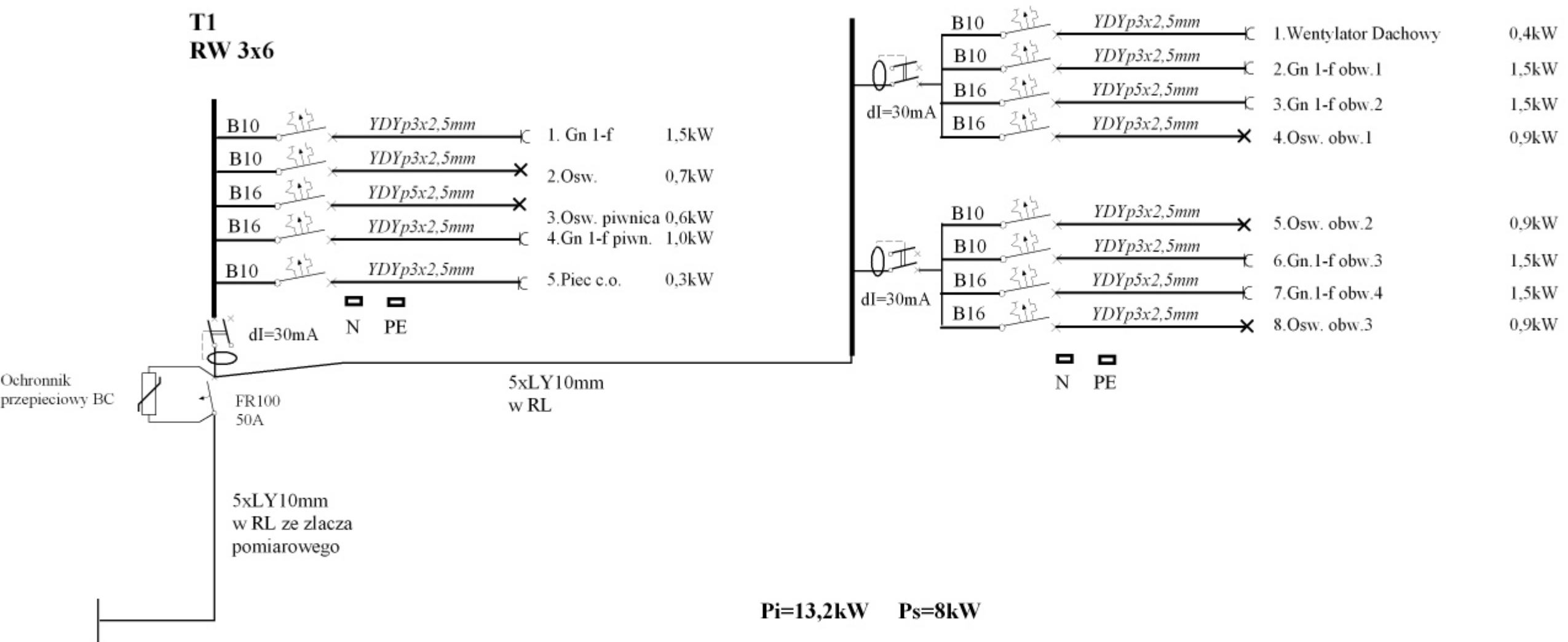

Świetlica wiejska Orlowo Gm. Nidzica dz.nr 19/4		
Rys.E3 Schemat instalacji		
Projektant	Włodzimierz Żebrowski 167/94/OI	

YDYp32.5mm
YDYp3x2.5mm
YDYp3x1.5mm
z rozdzielni R1

RZUT PIWNIC I FUNDAMENTÓW BUDYNKU NR 6 W ORŁOWIE 1:100

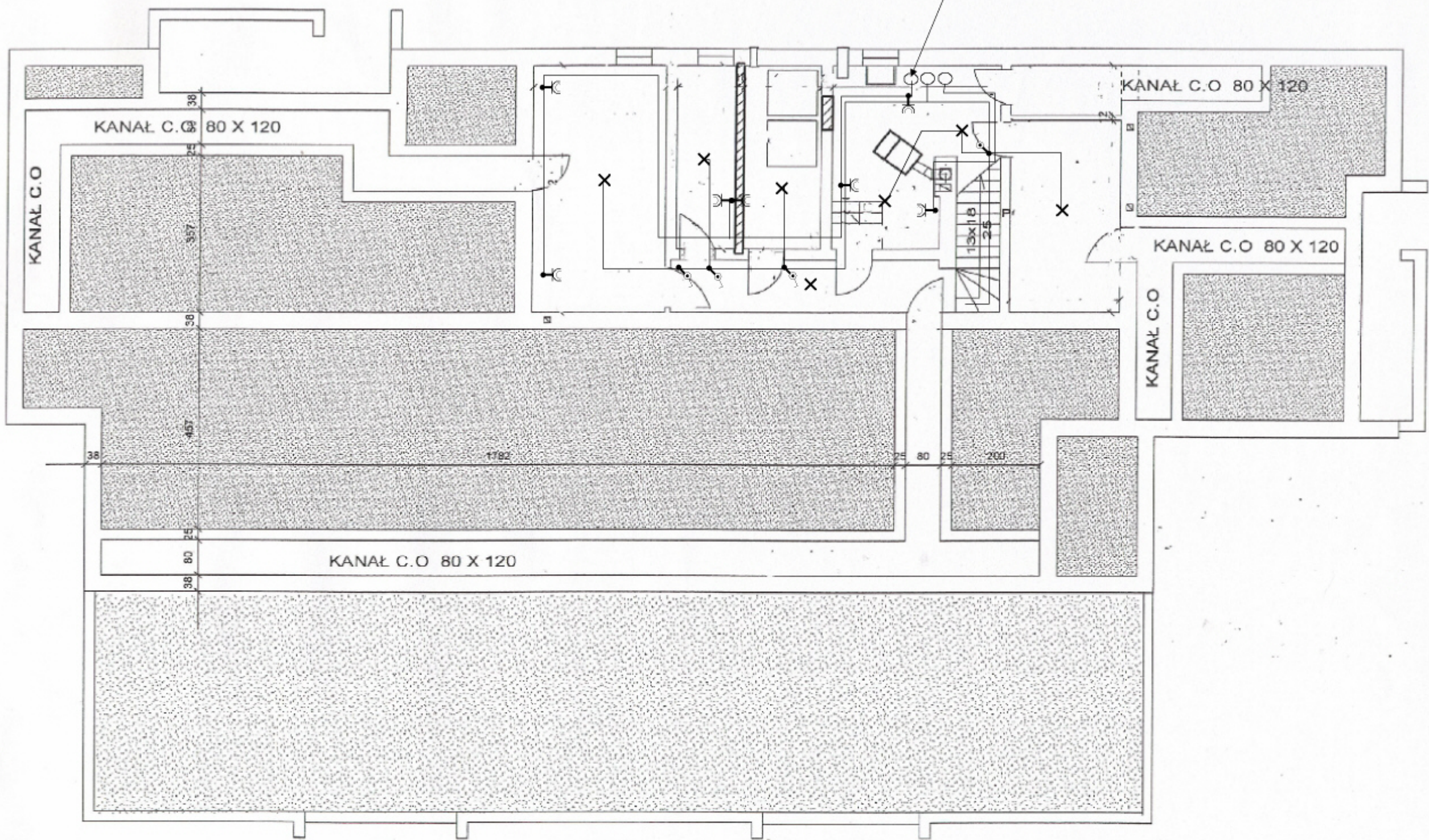

Świetlica wiejska		
Orłowo Gm.Nidzica dz.nr 19/4		
Rys.E2 Instalacja elektryczna piwnica		
Skala: 1:100		
Projektant	Włodzimierz Żebrowski	
	167/94/OI	

Instalacja odgromowa

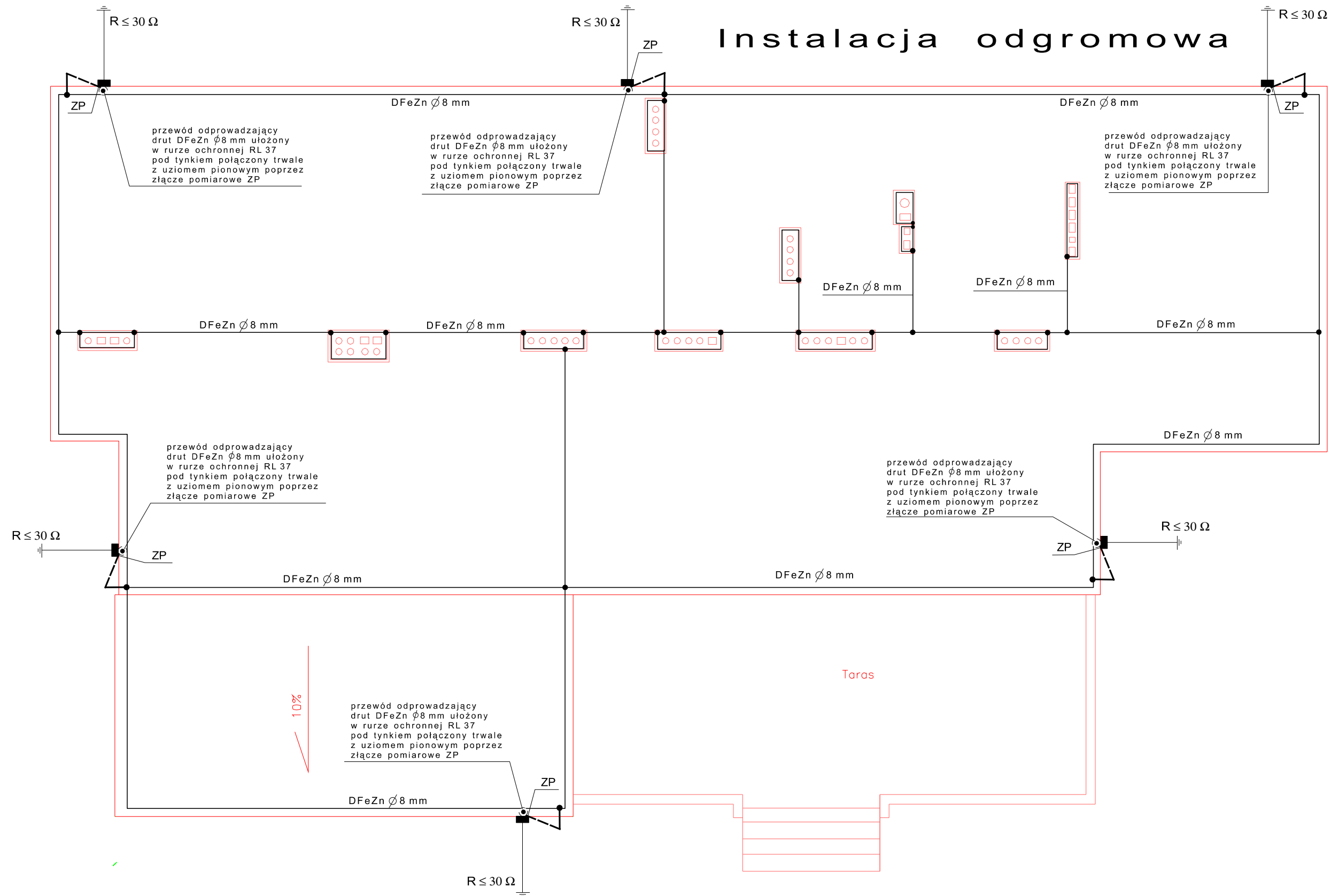

1. Zwody pionowe na kominkach wentylacyjnych wykonać z DFeZn 8 mm na uchwytych
2. Zwody poziome niskie na dachu krytym papą wykonać z DFeZn 8 mm na uchwytych zgodnie z zaprojektowaną siatką zwodów.
3. Przewody odprowadzające należy wykonać z DFeZn 8 mm układając je w rurach ochronnych RL 37 ułożonych pod tynkiem po zewnętrznej ścianie budynku.
4. Przewody odprowadzające połączyć poprzez złącze pomiarowe ZP z uziomem prętowym - pionowym.

Rzut dachu 1 : 100

Świetlica wiejska i tereny sportowo-rekreacyjne Orłowo gm. Nidzica dz. nr 19/4		
Rys. E4 Instalacja odgromowa Skala 1:100		
Projektant	Włodzimierz Żebrowski 167/94/O1	

**Projekt budowlano – wykonawczy adaptacji budynku komunalnego na
świetlice wiejska na działce nr 19/4 w miejsc. Orłowo, gmina Nidzica
Jabłonka, gmina Nidzica**

Orzeczenie techniczne o możliwościach przebudowy i adaptacji obiektu

Właściciel obiektu – zarządca/Inwestor;

Gmina Nidzica

plac Wolności 1, 13-100 Nidzica

plac Wolności 1, 13-100 Nidzica

Adres inwestycji;

Działka Nr 19/4 w miejsc. Orłowo, gmina Nidzica

woj. warmińsko-mazurskie

Data opracowania;

Styczeń 2008 r..

Jednostka projektowa / autor opracowania;

1. Opis techniczny

1.1. Podstawa opracowania

- zlecenie inwestora, umowa z inwestorem;
- opracowanie - inwentaryzacja stanu istniejącego budynku (wykonana przez autora niniejszego opracowania w 2007 r.);
- projekt koncepcyjny przebudowy budynku opracowany w 2007 r. i uzgodniony z inwestorem;
- oględziny i wizje lokalne w terenie;
- uzgodnienia z inwestorem;
- aktualne przepisy i polskie normy;

1.2.. Inwestor

Gmina Nidzica

plac Wolności 1, 13-100 Nidzica

1.3. Opis stanu istniejącego i konstrukcji budynku..

Budynek komunalny zlokalizowany na działce nr 19/4 Orłowie, gmina Nidzica wybudowano około 1980 r. z przeznaczeniem na przedszkole przy byłym PGR w Orłowie. Obiekt użytkowany był nieprzerwanie jako przedszkole do roku 1991. W 1991 r. budynek wraz z terenem został przekazany dla Gminy Nidzica. Od 1992 r. przedszkole zamknięto i zaprzestano użytkowania obiektu. Budynek nie był użytkowany aż do ok. 2002 r., kiedy to w części północnej budynku urządzono pomieszczenia świetlicy wiejskiej, część centralna obiektu pozostała nadal nieużytkowana, a w części południowej zostało urządzone mieszkanie komunalne. W związku z rozpoczęciem użytkowania pomieszczenia części północnej (świetlica) i południowej budynku (mieszkanie komunalne) zostały wyremontowane i odnowione.

Przedmiotowy budynek to obiekt parterowy, częściowo podpiwniczony, z płaskim niewentylowanym stropodachem i tarasem od strony zachodniej. Obiekt o tradycyjnej technologii wykonawstwa. Posadowienie budynku bezpośrednie na rodzimym gruncie nośnym na ławach fundamentowych betonowych. Ściany fundamentowe i ściany piwnicy betonowe i murowane z bloczków betonowych. Strop nad piwnicami monolityczny żelbetowy i z płyt kanałowych żelbetowych wielootworowych kanałowych typu „żerań”, ściany przyziemia nośne murowane z bloczków gazobetonowych i z bloczków wapienno-piaskowych. Ścianki działowe murowane z cegieł. Strop nad parterem z prefabrykowanych płyt wielootworowych typu „żerań”, stanowiących jednocześnie konstrukcję nośną stropodachu niewentylowanego i ocieplonego żużlem paleniskowym i styropianem. Pokrycie dachowe z papy asfaltowej na lepiku na podłożu betonowym. Kominy murowane z cegieł pełnych. Stolarka okienna częściowo stara (drewniane okna zespolone) częściowo nowo zamontowana (okna jednoramowe z pcv szklone szkłem zespolonym). Drzwi drewniane płycinowe i kasetonowe. Wrota stalowe nieocieplone. Tynki wewnętrzne i zewnętrzne cementowo-wapienne. Tynki wewnętrzne częściowo gładzone gładzią gipsową. Tynki zewnętrzne nakrapiane drobnym barankiem i malowane. Schody wewnętrzne (do piwnicy) żelbetowe. Schody zewnętrzne i konstrukcja tarasu – betonowe, elementy zbrojone konstrukcyjnie podłużnie, wylewane na podłożu gruzobetonowym.

Obecnie większość pomieszczeń przyziemia obiektu jest wyremontowana i użytkowana.

Ogólny opis projektowanej przebudowy budynku:

Zaprojektowano remont istniejącego budynku oraz jego adaptację i przebudowę. Obiekt będzie wyposażony w nową instalację odgromową i częściowo nową instalację elektryczną. Zaprojektowano nowe przyłącze wodociągowe (istniejące przyłącze ma zbyt małą średnicę, uniemożliwiająca wykonanie w budynku hydrantów p.poż.. W budynku będzie wykonana częściowo nowa instalacja wod.- kan. oraz ciepłej wody użytkowej. Zaprojektowano również instalację lokalnego centralnego ogrzewania wodnego z kotłownią wbudowaną w piwnicy budynku (kocioł na olej opałowy) oraz instalację wentylacji grawitacyjnej i mechanicznej (o działaniu okresowym).

Po przebudowie i rozbudowie obiekt wyposażony będzie w następujące instalacje:

1. Elektryczną światła i siły
2. Wodociągową;
3. Kanalizacji sanitarnej;
4. Ciepłej wody użytkowej;
5. Lokalnego centralnego ogrzewania wodnego;
6. Wentylacji grawitacyjnej i wentylacji mechanicznej o działaniu okresowym;
7. Odgromową.
8. P.poż. (wewnętrzne hydranty p.poż. o $\varnothing 25$ mm. z węzłem półsftywnym na każdej kondygnacji budynku).

Stan konstrukcji istniejący

Wizje lokalne oraz oględziny stanu technicznego wykonane w miesiącach sierpień – listopad 2007 r. pozwalają na stwierdzenia że stan techniczny poszczególnych elementów konstrukcji budynku jest zadawalający i kwalifikujący do dalszej przebudowy i adaptacji. Nie stwierdzono wadliwej pracy konstrukcji oprócz tych

związanych z długoletnią eksploatacją obiektu i koniecznością przeprowadzenia bieżących i gruntownych remontów (to znaczy, wynikających z normalnej eksploatacji budynku). Nie stwierdzono uszkodzeń konstrukcji, nadmiernego osiadania podłoża gruntowego czy też zagrożenia awarią konstrukcji.

Obciążenia elementów konstrukcji budynku po przebudowie.

Obiekt zaprojektowano w ten sposób, żeby nie dociążyć (nie zwiększać obciążeń) istniejących stropów, ścian i fundamentów. Zaprojektowano rozbiórkę (usunięcie) wierzchnich warstw stropodachu istniejącego, t.j usunięcie warstwy pokrycia papowego, gładzi cementowej i izolacji termicznej z żużla paleniskowego.

Również istniejące fundamenty budynku i podłoże gruntowe pod tymi fundamentami są w stanie przenieść bezpiecznie obciążenia po przebudowie i rozbudowie budynku. Szerokość istniejących fundamentów budynku jest wystarczająca a stan techniczny nie budzi zastrzeżeń. Należy jednak spełnić bezwzględnie następujące warunki:

1. Nie wolno podkopywać istniejących fundamentów;
2. Posadowienie fundamentów projektowanych wykonać na rzędnych takich samych jak przylegające fundamenty istniejącego budynku;
3. Nie wolno dopuścić do rozluźnienia podłoża gruntowego pod istniejącymi i projektowanymi fundamentami.

Projektowana przebudowa i rozbudowa obiektu nie wpłynie na zwiększenie obciążeń technologicznych w budynku (zgodnie z PN-82/B-02003 „Obciążenia budowli. Obciążenia zmienne technologiczne. Podstawowe obciążenia technologiczne i montażowe.”).

Zgodnie z danymi w wyż. wym. normie budynek był projektowany i realizowany z przeznaczeniem na przedszkole. Obciążenia użytkowe (normowe technologiczne) wynosiły $2,0 \text{ kN/m}^2$ dla sal zabaw i sal lekcyjnych dla dzieci obecne wykorzystanie pomieszczeń (czytelnia biblioteczna, sale komputerowe) również przewidywane są na normowe obciążenia obliczeniowe wielkości $2,0 \text{ kN/m}^2$. Natomiast część przeznaczona na sanitariaty dla użytkowników pola biwakowego (część budynku o obciążeniach normowych technologicznych zgodnie z normą wynoszących $2,0 \text{ kN/m}^2$) pierwotnie projektowana była jako kuchnia wraz zapleczem kuchennym przedszkola (o obciążeniach normowych technologicznych zgodnie z normą wynoszących $3,5 \text{ kN/m}^2$) nawet przy założeniu że w tej części występuje zwiększone obciążenia ściankami działowymi to i tak obciążenia technologiczne obecnie projektowane będą mniejsze niż przewidywane dla pierwotnego sposobu użytkowania tej części budynku (kuchnia wraz z zapleczem kuchennym). Obecne obciążenia wyniosą dla tej części $2,0 \text{ kN/m}^2 + 1,25 \text{ kN/m}^2$ (obciążenia zastępcze na strop od ścianek działowych o ciężarze razem z wyprawą do $2,5 \text{ kN/m}^2$) = łącznie = $3,25 \text{ kN/m}^2 < 3,50 \text{ kN/m}^2$.

Z analizy dostępnej dokumentacji projektowej oraz z przeprowadzonych oględzin stanu technicznego i oświadczeń kierownika budowy realizującej pierwotny projekt (inż. Tadeusz Uzdowski, zam. ul. Kraszewskiego 5 , 13-100 Nidzica) wynika, że do wykonania stropu nad piwnicą zastosowano wzmocnione prefabrykowane płyty kanałowe typu szkolnego, o nośności obciążenia zewnętrznego wynoszącej $10,0 \text{ kN/m}^2$, a więc w zupełności wystarczającej do planowanego obecnie sposobu użytkowania budynku. Stan techniczny stropów nie budzi zastrzeżeń. Nie stwierdzono nadmiernego ugięcia, czy też zarysowania stropów.

Projektowana przebudowa i rozbudowa nie wpłynie na zwiększenie zakładanych obciążeń ogniowych i wymagań ochrony p.poż. budynku, zgodnie z przepisami rozporządzenia Ministra Infrastruktury z dnia 12.04.2002 r., w sprawie warunków technicznych, jakim powinny odpowiadać budynki i ich usytuowanie (Dz. U. Nr 75, , poz. 660, ze zmianami) – z wyjątkiem jednak kotłowni i składu oleju w piwnicy. Jednak przy wykonaniu i zastosowaniu drzwi o klasie min. EI 60⁷ zewnętrznych projektowanych do tego pomieszczenia spełnione będą warunki ochrony p.poż, gdyż inne przegrody te wymagania już spełniają (t.j ściany i strop piwnicy budynku przez przebudową).

Należy jednak zwrócić szczególną uwagę, aby przy wykonywaniu kanałów wentylacji grawitacyjnej w płytach stropu nad przyziemiem nie uszkodzić belek w tych płytach (otwory wentylacyjne wykonywać wyłącznie w miejscach, gdzie w płycie znajdują się kanały).

Wnioski i uwagi końcowe.

1. Stan techniczny elementów konstrukcyjnych budynku jest zadowalający i nie budzi większych zastrzeżeń.
2. Część elementów wyposażenia instalacyjnego i technologicznego i instalacji budynku wymaga wymiany lub wykonania na nowo.
3. Obiekt wymaga wykonania termorenowacji (docieplenia wszystkich przegród zewnętrznych oraz wymiany starych nieszczelnych drzwi i wykonania wiatrołapów), a także wykonania instalacji grzewczej.
4. Obiekt w pełni może być przebudowany i adaptowany. Koniecznym jest jednak opracowanie kompleksowego projektu budowlanego.
5. Niniejsza opinia jest ważna do 31.12.2008 r. (pod warunkiem jednak zabezpieczenia budynku przed dostępem osób niepowołanych i zapewnienia stałego nadzoru obiektu).

Opracował:

Nidzica, styczeń 2008 r.

404

STAROSTWO POWIATOWE
13-100 Nidzica
ul. Traugutta 23
tel./fax 625-32-79

STAROSTWO POWIATOWE
w Nidzicy
Wpłynęło dnia 21.08.2006
L.dz. zal. podpis

**INWENTARYZACJA
ORAZ RYSUNKI PLANOWANYCH ROBÓT REMONTOWYCH
W BUDYNKU ORŁOWO NR 6**

INWESTOR : URZĄD MIEJSKI W NIDZICY

OPRACOWAŁ :

NIDZICA : 08.2006 R

Inż. TADEUSZ UZDOWIEC
Nidzica, ul. Krasińskiego 16
Upr. bud. Nr 186/50
§ 2 ust. 1 pkt 1, § 5 ust. 1
§ 7, § 13 ust. 1 pkt 2

NPZ 989/2006
 Woj. Warmińsko-mazurskie
 Powiat: nidzicki
 Gm./Miasto: *Nidzica*
 Obręb: *Orłowo*
 Arkusz: 232.421.193
 Działka: 19/4

nie wyklucza się istnienia w terenie innych nie wykazanych na niniejszej mapie urządzeń podziemnych, które nie były zgłoszone do inwentaryzacji lub o których brak jest informacji w instytucjach branżowych.

Budynek komunalny Nr 6 w Orłowie.

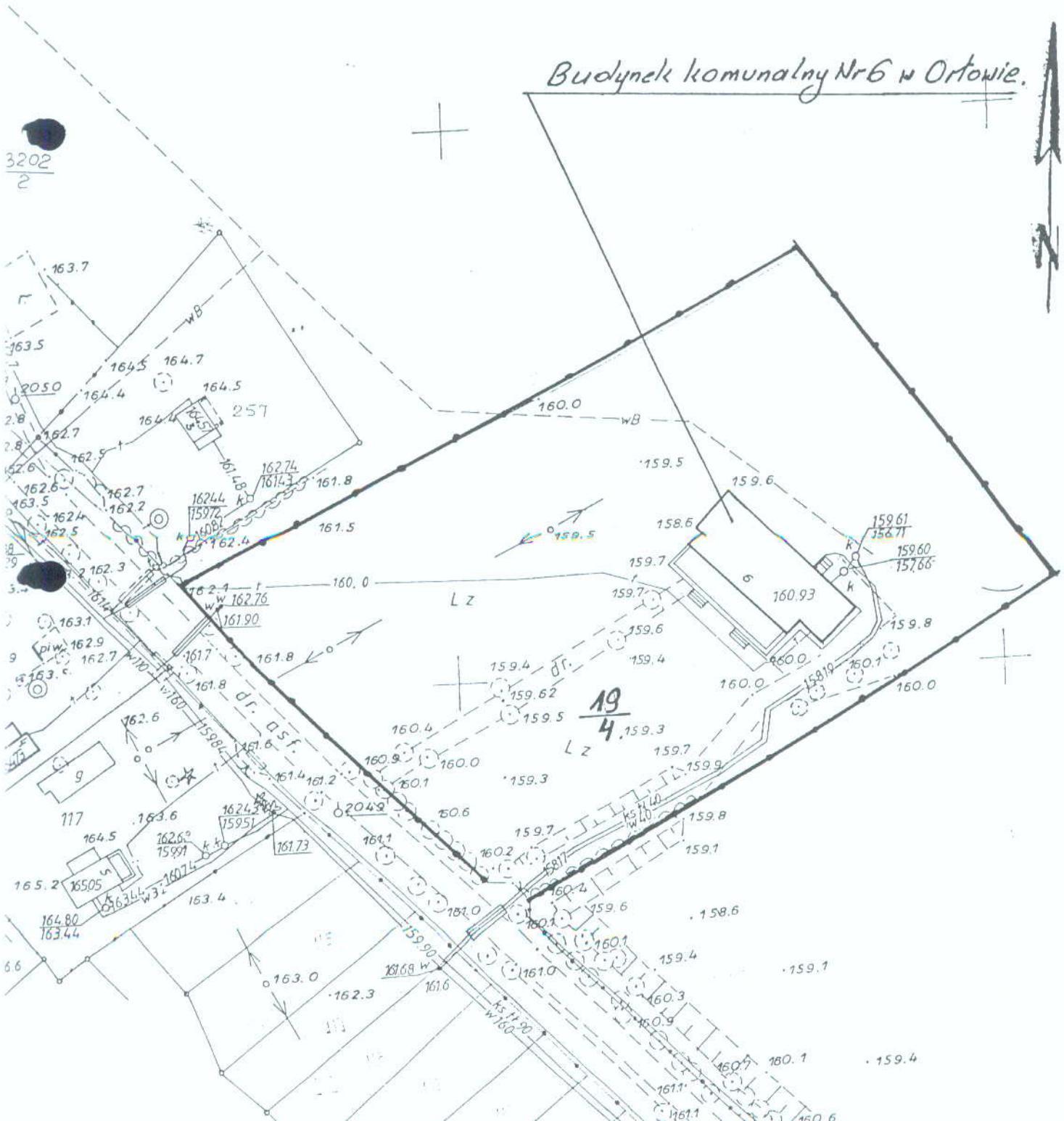

3202
2

19
4

RZUT PRZYZIEMIEMIA 1:100 PROJEKT REMONTU ORŁOWO 6

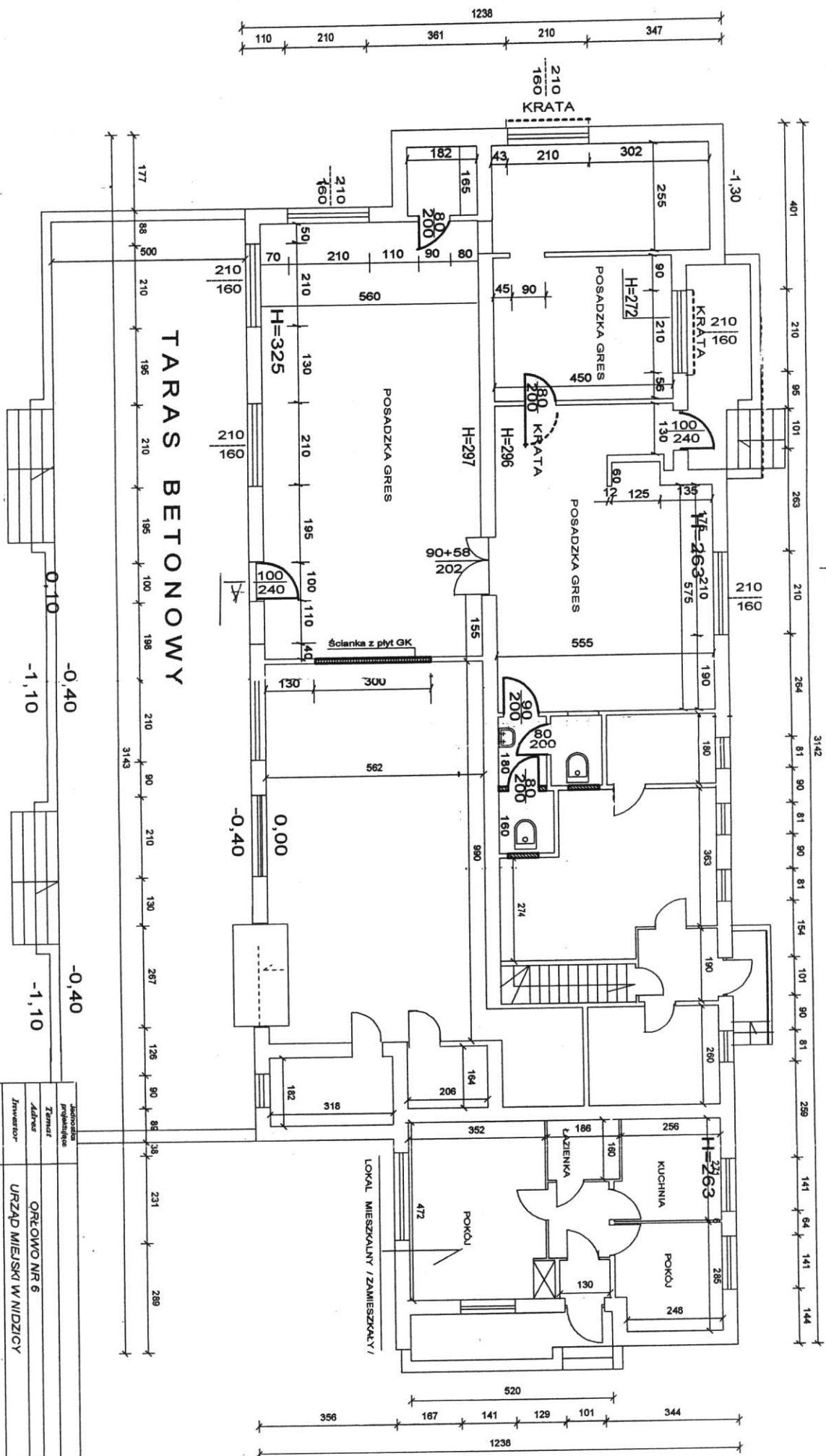

Adres obiektu projektowanego	Orłowo nr 6
Zamawiacz	Urząd Miejski w Nidzicy
Inwestor	
Projektant	
Pracownia	
Opis przedmiotu zamówienia	Rzut partii projektu remontu
Podpis projektanta	[Signature]
Podpis inwestora	[Signature]
Skala	1:100
Strona	1
Procent	100

STAROSTWO POWIATOWE
 13-100 Nidzica
 ul. Traugutta 23
 tel./fax 625-32-79

RZUT PIWNIC I FUNDAMENTÓW BUDYNKU NR 6 W ORŁOWIE

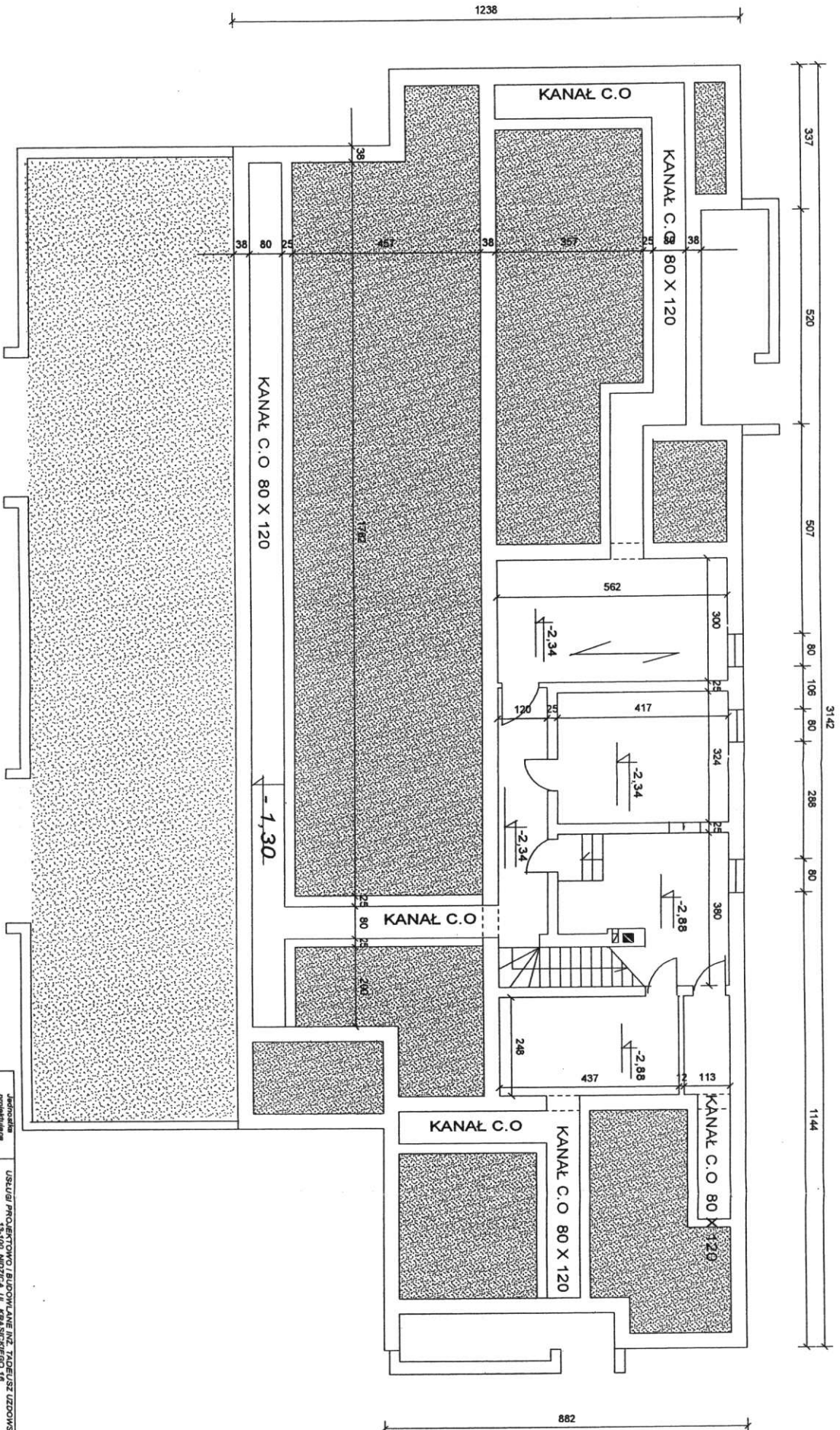

STAROSTWO POWIATOWE
13-100 Nidzica
ul. Traugutta 23
tel./fax 625-32-79

107

Jednostka projektująca	USŁUGI PROJEKTOWO BUDOWLANE INŻ. TADEUSZ UZDOWSKI 13-100 NIDZICA UL. KRASICKIEGO 16	Krys. nr	
Termin	ORŁOWO NR 6	Data	08.2006 R
Adres	URZĄD MIEJSKI W NIDZICY	Skala	1:100
Inwestor	INWENTARYZACJA	Podpis	
Branda	RZUT PIWNIC		
Tytuł rysunku			
Opracował	INŻ. TADEUSZ UZDOWSKI Nidzica, ul. Krasickiego 16 Upř. bud. nr 186/08/OL § 2 ust. 1 pkt 1, § 5 ust. 1, § 6 ust. 1, § 7, § 13 ust. 1 pkt 2		

**PRZEKRÓJ POPRZECZNY
A-A**

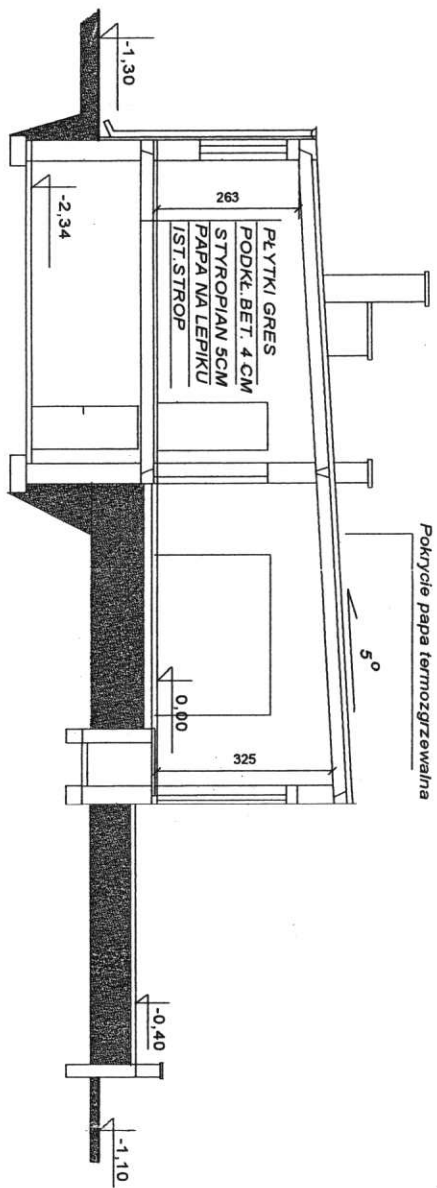

Jednostka projektowa	URZĄD PROJEKTOWO I AUDYTORIALNE INŻ. TADEUSZ UZDOWSKI	13-100 NIDZICA UL. PRASICZNEGO 16
Temat	REMONT BUDYNKU	
Adres	ORŁOWO NR 6	Rys. nr
Inwestor	URZĄD MIEJSKI W NIDZICY	Data
Strona		08.2006 R
Tytuł rysunku	PZREKRÓJ POPRZECZNY	Skala
Projektant		1:100
Architekt		
Kontroluj		
INŻ. TADEUSZ UZDOWSKI Nidzica, ul. Krasińskiego 16 Upr. bud. Nr 186/89/Ol \$2ust.1 pkt1, \$3ust.1, \$6ust.1 \$7, \$13 ust. 1 pkt2		

STAROSTWO POWIATOWE
13-100 Nidzica
ul. Traugutta 23
tel./fax 625-32-79

Budynek komunalny
(projektowana adaptacja budynku na świetlicę wiejską)
- na działce nr 19/4 w miejsc. Orłowo, gmina Nidzica

Fotografie stanu istniejącego
(w/g stanu na dzień 20.02.2008 r.)



20.02.2008 r.
Miejscowość: Orłowo
Gmina: Nidzica
13-100 Nidzica, ul. Traugutta 23

STAROSTWO POWIATOWE
13-100 Nidzica
ul. Traugotta 23
tel./fax 85 32 77

110



"PION NIDZICKI"
EKOLOGICZNA WIEŻEJEMOŚĆ ZATOKI
KAPRALSKIE PRZECIECIE
W OŚRODKU KULTURALNYM
KRAJOWA STACJA AUTOMATYCZNEGO REKORDU



PIOR
Egzemplarz w 2 egzemplarzach
zobowiązany do zwrotu
do Starostwa Powiatowego
w Sandomiży



112

STAROSTWO POWIATU
13-100 Nidzica
ul. Traugutta 23
tel./fax 695-39-79



"PION - NIDZICA"
EGZEMPLARZ NIEZŁY PŁYWA
W KOLORZE ZIELONYM
JEST NIEŁYBIAWA



113

STAROSTWO POWIATOWE
13-100 Nidzica
ul. Traugutta 23
tel./fax 625-32-79



PIWA





STAROSTWO POWIATOWE
13-100 Władzica
ul. Traugutta 28
tel./fax 625-32-79



PION - NIDZICA
EGZEMPLARZ
KONTROLI
JEST NIELEGALNY
WYKONANO W 2008 ROKU

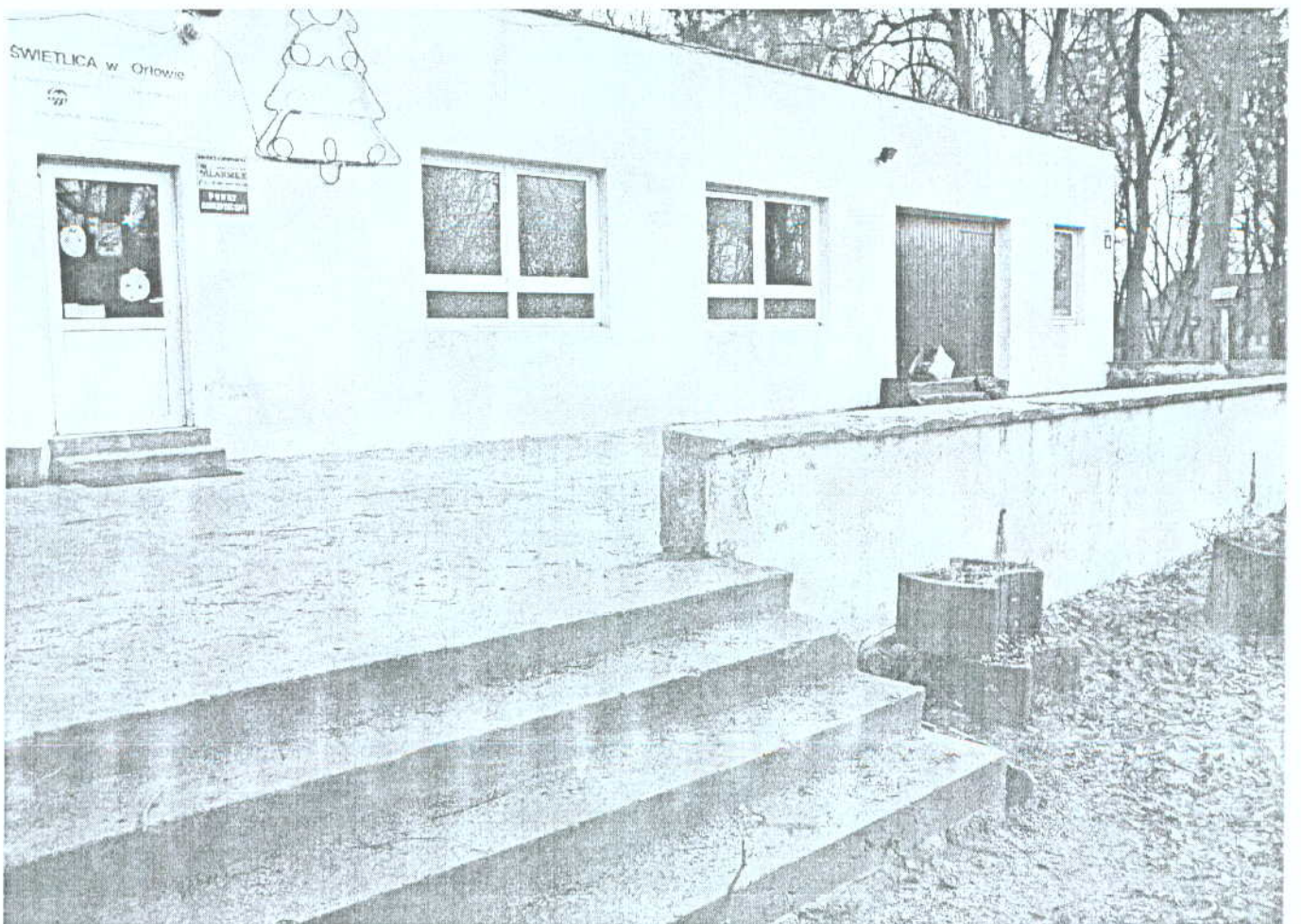

116

STAROSTWO POWIATOWE
13-100 Nidzica
ul. Traugutta 23
tel./fax 625-32-72

**Projekt budowlano – wykonawczy budynku
adaptacji budynku komunalnego na świetlicę wiejską
oraz projekt terenów sportowo-rekreacyjnych na działce nr 19/4 w miejsc. Orlowo,
gmina Nidzica**

1. Kopie decyzji, uzgodnień i sprawdzeń

- 1.1. Kopia mapy syt.- wys. do celów projektowych
- 1.2. Decyzja o warunkach zabudowy i zagospodarowania terenu (wraz z załącznikiem graficznym)
- 1.3. Uzgodnienie z Zespołem Uzgadniania Dokumentacji Projektowej w Nidzicy
- 1.4. Umowa na zasilanie obiektu w energię elektryczną
- 1.5. Uzgodnienie projektu zagospodarowania i projektu oświetlenia terenu z „Energa – Operator” w Szczytnie
- 1.6. Uzgodnienie projektu zagospodarowania działki pod względem zgodności z przepisami;
 - 1.6.1. sanitarno – higienicznymi
 - 1.6.2. bhp i ergonomii pracy
 - 1.6.3. przeciwpożarowymi
- 1.7. Uzgodnienie projektu budowlano-wykonawczego przebudowy budynku pod względem zgodności z przepisami;
 - 1.7.1. sanitarno – higienicznymi
 - 1.7.2. bhp i ergonomii pracy
 - 1.7.3. przeciwpożarowymi

2. Kopie zaświadczeń i uprawnień projektantów



MAPA SYTUACYJNO-WYSOKOŚCIOWA
SKALA 1:500 z powiększenia ark. 232.421.193

Niniejsza mapa jest załącznikiem do mapy syt. - wys.
w skali 1:1000 zarejestrowanej w Ośrodku Dokument.
Geodezyjnej i Kartograficznej w Nidzicy 07.09.2007.

SZKIC ORIENTACYJNY

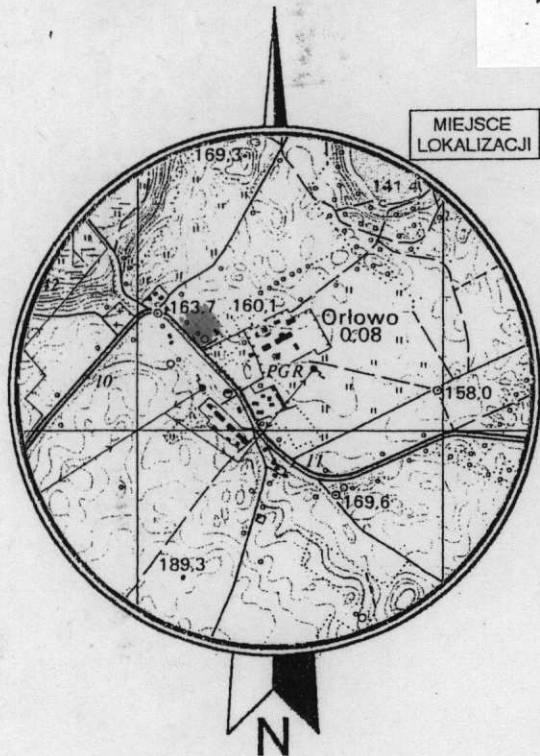

SKALA 1 : 25000

Zgodnie z art. 18 ustawy z dnia 17.05.1989 r.
Prawo geodezyjne i kartograficzne (tj. Dz. U.
z 2000 r. Nr 100 poz. 1086, z późn. zm.)
reprodukowanie, rozpowszechnianie
i rozprowadzanie niniejszej mapy
wymaga zezwolenia Starosty Nidzickiego

KERG: 641-94/2007
Woj: warmińsko - mazurskie
Powiat: nidzicki
Gmina: Nidzica
Obręb: Orłowo
Arkusz: 232.421.193
Działka : 19/4

Nie wyklucza się istnienia w terenie innych
nie wykazanych na niniejszej mapie
urządzeń podziemnych, które nie były
zgłoszone do inwentaryzacji lub o których
brak jest informacji w instytucjach branżowych

Stan aktualny na dzień 22.08.2007r.

STAROSTA NIDZICKI
POWIATOWY OŚRODEK DOKUMENTACJI
GEODEZYJNEJ I KARTOGRAFICZNEJ W NIDZICY
W obszarze oznaczonym linią Zielona..... dokonano
aktualizacji treści mapy zasadniczej. Dokumenty z pomiaru uzupeł-
niającego przyjęto do zasobu powiatowego w dniu 07.09.2007
i zawiadencjonowano pod nr 641.20-42/2007
Niniejsza mapa może służyć do celów projektowych.
Projektowane obiekty budowlane wymagające pozwolenia na
budowę podlegają wytyczeniu i inwentaryzacji powykonawczej
przez jednostki uprawnione do wykonywania prac geodezyjnych.
Nidzica 07.09.2007 Z up. STAROSTY
(miejsowość i data)
inż. Małgorzata Golaszewska
Kierownik Powiatowego Ośrodka
Dokumentacji Geodezyjnej i Kartograficznej

GEODETA
(Signature)
mgr inż. Marek Nowak
PGK "GEOMARK" Nidzica
nr aut. 11779

GEO / 72 / 0870
PRACOWNIA GEODEZYJNO-KARTOGRAFICZNA
>> **GEOMARK** <<
13-100 Nidzica, ul. Jagiełły 8
tel. (0-89) 625 25 53
NIP 746-000-52-73, Regon 510569082

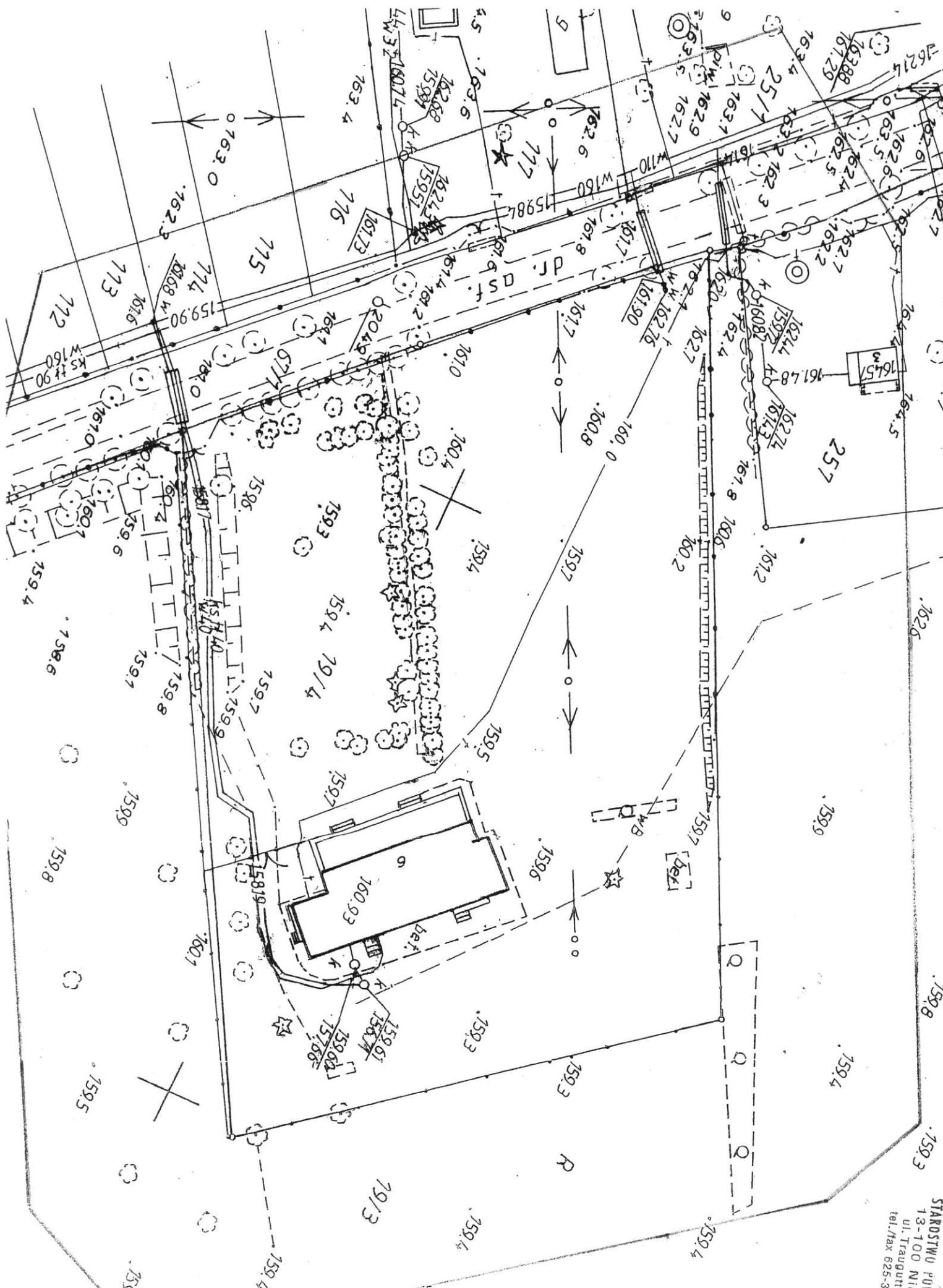

SZKIC ORIENTACYJNY

Mapa Sytuacyjno-Wysokościowa

Skala 1: 1000

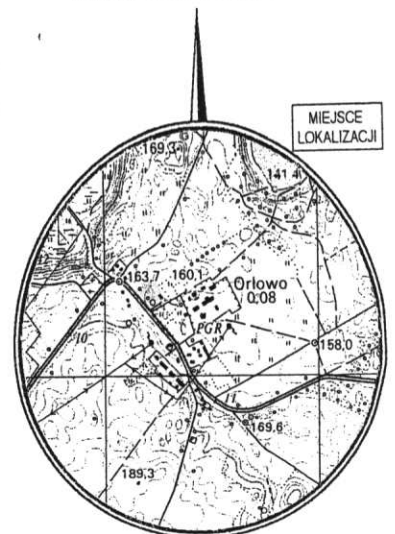

SKALA 1: 25000

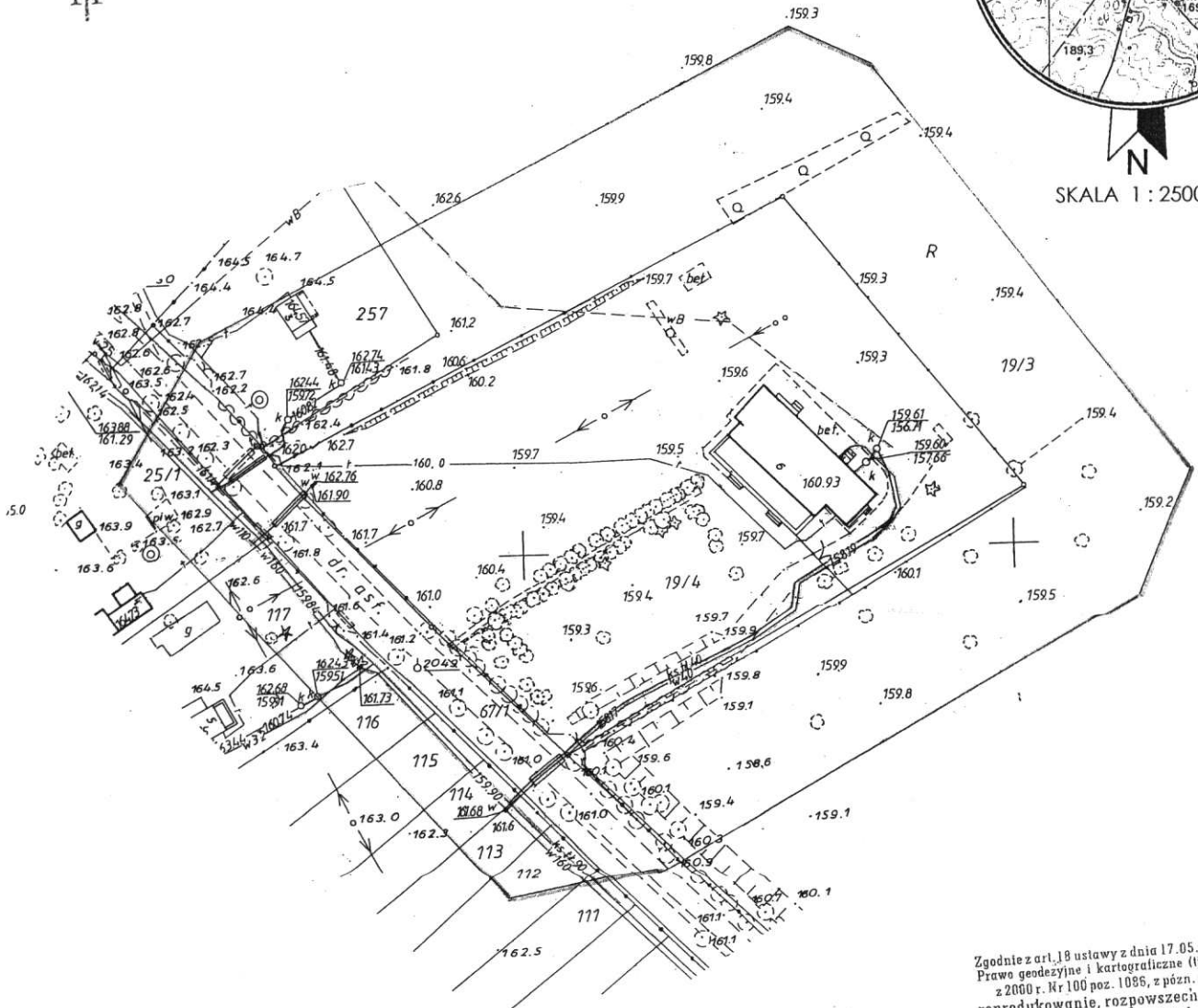

Zgodnie z art. 18 ustawy z dnia 17.05.1989 r. Prawo geodezyjne i kartograficzne (tj. Dz.U. z 2000 r. Nr 100 poz. 1086, z późn. zm.) reprodukcowanie, rozpowszechnianie i rozprowadzanie niniejszej mapy wymaga zezwolenia Starosty Nidzickiego

STAROSTA NIDZICKI
POWIATOWY OŚRODEK DOKUMENTACJI
GEODEZYJNEJ I KARTOGRAFICZNEJ W NIDZICY

W obszarze oznaczonym linią zieloną dokonano aktualizacji treści mapy zasadniczej. Dokumenty i pomiaru uzupełniającego przyjęto do zarchiwizowania w dniu 01.09.2007 i z ewidencjonowania pod nr 641.20-UB/2007

Mniejsza mapa może służyć do celów projektowych. Projektowane obiekty budowane w wymiarach pozwolenia na budowę podlegają wytyczeniu i inwentaryzacji powyżej przez jednostki uprawnione do wykonywania prac geodezyjnych

Nidzica, 01.09.2007 Z up. STAROSTY
(miejscowość i data)

KERG: 641-94/2007
Woj: warmińsko – mazurskie
Powiat: nidzicki
Gmina: Nidzica
Obręb: Orłowo
Arkusz: 232.421.193
Działka : 19/4

GEODEZIA
owich
mgr inż. Marek Nowak
PGK "GEOMARK" Nidzica
nr upr. 11779

GE01/2/0870
PRACOWNIA GEODEZYJNO-KARTOGRAFICZNA
»GEOMARK«

Nie wyklucza się istnienia w terenie innych nie wykazanych na niniejszej mapie urządzeń podziemnych, które nie były

inż. *Bożena* Botaszczyńska
Kierownik Powiatowego Ośrodka
 Dokumentacji Geodezyjnej i Kartograficznej

STAROSTWO POWIATOWE
13-100 NIDZICA
ul. Traugottta
tel./fax 625-32

GMKR.7331-206/07

Nidzica, dnia 16 listopada 2007 r.

DECYZJA Nr 143/07***o warunkach zabudowy***

Burmistrz Nidzicy na podstawie art 4 ust 2 pkt 2, art.59 ust.1, art.60 ust.1 i 4 oraz art.61 ustawy z dnia 27 marca 2003 r. o planowaniu i zagospodarowaniu przestrzennym (Dz.U. Nr 80, poz.717 z późn.zm.) i art.104 §1 ustawy z dnia 14 czerwca 1960 r. Kodeks postępowania administracyjnego (Dz.U. z 2000 r. Nr 98, poz.1071 z późn.zm.), po rozpatrzeniu wniosku z dnia 19 października 2007 r., Wydziału Techniczno-Inwestycyjnego Urzędu Miejskiego w Nidzicy, działającego w imieniu Gminy Nidzica Plac Wolności 1, 13-100 Nidzica,

ustala

warunki zabudowy działki nr ewidencyjny 19/4 w obrębie geodezyjnym Orłowo na rzecz Gminy Nidzica

1. **Rodzaj inwestycji :**
zabudowa usługowa.
2. **Funkcja zabudowy :**
zmiana sposobu użytkowania budynku przedszkola (budynek komunalny nr 6 w Orłowie) na budynek świetlicy wiejskiej.
3. **Ustalenie warunków i szczegółowe zasady zagospodarowania terenu oraz jego zabudowy.**
 - 3.1. Wymagania dotyczące ustalenia :
 - a) linii zabudowy – zgodnie z przepisami szczególnymi i załącznikiem graficznym,
 - b) szerokości elewacji frontowej budynku – bez zmian,
 - c) wysokości elewacji frontowej budynku (ściany do linii okapu) – bez zmian,
 - d) wielkości powierzchni biologicznie czynnej – bez zmian,
 - e) geometrii dachu budynku: bez zmian.
 - 3.2. W sprawach nieokreślonych powyżej mają zastosowanie przepisy rozporządzenia Ministra Infrastruktury z dnia 12 kwietnia 2002 r. w sprawie warunków technicznych jakim powinny odpowiadać budynki i ich usytuowanie (Dz.U.Nr 75,poz.690 z późn.zm.).
 - 3.3. Projekt zagospodarowania terenu inwestycji należy wykonać na kopii mapy sytuacyjno-wysokościowej w skali 1 : 500 do celów projektowych zgodnie z rozporządzeniem Ministra Infrastruktury z dnia 3 lipca 2003 r., w sprawie szczegółowego zakresu i formy projektu budowlanego (Dz.U. Nr 120, poz.1133) oraz Polską Normą PN-B-01027.
 - 3.4. Projekt budowlany należy opracować z uwzględnieniem wymogów art.5 i art.6 Prawa budowlanego (Dz.U. z 2006 r. Nr 156, poz.1118 z późn.zm.) oraz zgodnie z rozporządzeniem Ministra Infrastruktury z dnia 3 lipca 2003 r. w sprawie szczegółowego zakresu i formy projektu budowlanego (Dz.U. Nr 120, z poz.1133).
 - 3.5. W celu uzyskania pozwolenia na budowę inwestycji należy złożyć stosowny wniosek w Starostwie Powiatowym w Nidzicy, załączając 4 egz. dokumentacji projektowej wraz z uzgodnieniami wymaganymi przepisami odrębnymi i oświadczeniem o posiadanym prawie do dysponowania nieruchomością.
4. **Ustalenia w zakresie ochrony środowiska, przyrody i krajobrazu.**
 - 4.1. Przy projektowaniu inwestycji mają zastosowanie przepisy ustawy z dnia 27 kwietnia 2001r. Prawo ochrony środowiska (Dz.U. z 2006 r. Nr 129, poz.902 z późn.zm.).
 - 4.2. Wnioskowana inwestycja nie należy do rodzaju przedsięwzięć mogących znacząco oddziaływać na środowisko w rozumieniu przepisów rozporządzenia Rady Ministrów z dnia 9 listopada 2004 r. (Dz.U. Nr 257, poz.2573) i nie podlega szczególnym kryteriom związanym z kwalifikowaniem przedsięwzięć do sporządzania raportu o oddziaływaniu na środowisko.

- 4.3. Teren planowanej inwestycji leży na obszarze chronionego krajobrazu Puszczy Napiwodzko - Ramuckiej, w odniesieniu do którego mają zastosowanie przepisy ustawy z dnia 16 kwietnia 2004 r. o ochronie przyrody (Dz.U. Nr 92, poz.880) oraz rozporządzenia Nr 21 Wojewody Warmińsko-Mazurskiego z dnia 14 kwietnia 2003 r. w sprawie wprowadzenia obszarów chronionego krajobrazu na terenie województwa warmińsko-mazurskiego (Dz.Urz.Woj. Warmińsko-Mazurskiego Nr 52 poz.725).
5. **W ustaleniach dotyczących dziedzictwa kulturowego i zabytków oraz dóbr kultury współczesnej** nie mają zastosowania przepisy ustawy z dnia 23 lipca 2003 r. o ochronie zabytków i opiece nad zabytkami (Dz.U. Nr 162, poz.1568), a teren planowanej inwestycji nie leży w strefie ochrony konserwatorskiej.
6. **Ustalania dotyczące obsługi w zakresie infrastruktury technicznej na warunkach określonych przez gestorów mediów i komunikacji zgodnie z ustawą o drogach publicznych z dnia 21.03.1985 r. (Dz.U. z 2004r. Nr 204, poz. 2086 z późn. zm.)** pozostają bez zmian w stosunku do istniejących.
7. **W zakresie wymagań dotyczących ochrony interesu osób trzecich** mają zastosowanie przepisy art.5 ust.1 pkt 9 ustawy z dnia 7 lipca 1994 r.- Prawo budowlane (Dz.U. z 2006 r. Nr 156, poz.1118 z późn.zm.).
8. **Ustalania w zakresie zagospodarowania terenu lub obiektów podlegających ochronie na podstawie przepisów odrębnych** dotyczących terenów górniczych, narażonych na niebezpieczeństwo powodzi oraz zagrożonych osuwaniem się mas ziemnych nie mają zastosowania.
9. **Linie rozgraniczające teren inwestycji.**
Linie rozgraniczające teren inwestycji wyznaczono na **Załączniku nr 1**, sporządzonym na kopii mapy sytuacyjno - wysokościowej w skali 1:1000, stanowiącym integralną część decyzji.
10. **Część tekstową i graficzną analizy funkcji oraz cech zabudowy i zagospodarowania terenu** wokół działki nr ewid.19/4 w obrębie geodezyjnym Orłowo, stanowi **załącznik nr 2** do decyzji.

UZASADNIENIE

Dnia 19 października 2007 r. Wydział Techniczno-Inwestycyjny Urzędu Miejskiego w Nidzicy wystąpił z wnioskiem o wydanie decyzji o warunkach zabudowy działki nr 19/4, w obrębie geodezyjnym Orłowo, dla inwestycji polegającej na zmianie sposobu użytkowania budynku przedszkola na budynek świetlicy wiejskiej.

Przeprowadzona analiza warunków i zasad zagospodarowania terenu objętego wnioskiem i wynikających z przepisów odrębnych oraz stanu faktycznego i prawnego terenu, na którym przewiduje się realizację inwestycji, wykazała możliwość ustalenia warunków zabudowy.

1. Teren przedmiotowej inwestycji :
 - a) nie posiada obowiązującego miejscowego planu zagospodarowania przestrzennego i nie znany jest termin nałożenia obowiązku jego sporządzenia ,
 - b) według załączonego wniosku działka nr 19/4, obręb geodezyjny Orłowo, stanowi zabudowaną działkę budowlaną.
2. Wnioskowana inwestycja :
 - a) stanowi zmianę zagospodarowania terenu w rozumieniu przepisów art.59 ust.1 ustawy o planowaniu i zagospodarowaniu przestrzennym ,
 - b) spełnia warunki, określone przepisami art.61 ust.1 w.w. ustawy .
3. Wobec powyższego zastosowanie w sprawie mają przepisy art.60 ust.1 w związku z przepisami art.59 ust.1 w.w. ustawy.

ms

4. W trakcie przeprowadzonego postępowania administracyjnego :
- zgodnie z art.10 i art.61 Kodeksu przeprowadzono postępowanie administracyjne ,
 - zgodnie z art. 64 ust.1 ustawy dokonano analizy, o której mowa w art.53 ust.3 ustawy t.j.:
 - warunków i zasad zagospodarowania terenu oraz jego zabudowy, wynikających z przepisów odrębnych ,
 - stanu faktycznego i prawnego, na którym przewiduje się realizację inwestycji ,
 - zgodnie z art.53 ust.4 ustawy, projekt decyzji uzyskał wymagane uzgodnienia ,
 - zgodnie z art.60 ust.4 ustawy projekt decyzji został przygotowany przez uprawnionego architekta wpisanego na listę izby samorządu architektów.

POUCZENIE

Niniejsza decyzja nie rodzi praw do terenu oraz nie narusza uprawnień oraz prawa własności osób trzecich (art.63 ust.2 ustawy o planowaniu i zagospodarowaniu przestrzennym).

Wnioskodawcy, który nie uzyska prawa dysponowania terenem na cele budowlane nie przysługuje roszczenie o zwrot nakładów poniesionych w związku z otrzymaną decyzją o warunkach zabudowy.

Za zgodą strony, na rzecz której została wydana decyzja, można dokonać przeniesienia tej decyzji na rzecz innej osoby, jeżeli przyjmuje ona wszystkie warunki zawarte w tej decyzji (art.63 ust.5 ustawy o planowaniu i zagospodarowaniu przestrzennym)

Niniejsza decyzja nie jest ostateczna. Stronom służy prawo wniesienia odwołania do Samorządowego Kolegium Odwoławczego w Olsztynie przy ul. Kajki 10/12, za moim pośrednictwem, w terminie 14 dni od dnia doręczenia decyzji.



ms

Otrzymują :

- 1) Wydział Techniczno-Inwestycyjny
Urząd Miejski w Nidzicy, Plac Wolności 1, 13-100 Nidzica;
2. Strony postępowania zgodnie z rozdzielnikiem;
3. a/a .

Przygotował :

arch. Piotr Ostoję-Lemski,
wpis na listę członków
Warmińsko - Mazurskiej OIA
pod numerem WM-0154.

URZĄD MIEJSKI
13-100 Nidzica, Plac Wolności 1
woj. warmińsko - mazurskie
tel. 625-25-04, fax 625-21-70
000687764

Decyzja niniejsza jako zgodna
z żądaniem stron uprawomocniła się

w dniu 19.11.2007
na podstawie art. 130 § 4 kpa

podpis
INSPEKTOR

mgr inż. Teresa Roman

NIE PODLEGA OPŁACIE SKARBOWEJ/ZWOLNIONY:
na podstawie art. 7... ust. ... pkt 3...
Ustawy o opłacie skarbowej z dnia 16.XI.2006 r
załącznika do w/w ustawy cz. pkt
(Dz. U. z 2006 r. Nr 225, poz. 1635 ze zm.)

0.9
3202

SKALA 1:1000

STAROSTWO POWIATOWE
13-100 NIDZICA
ul. Traugutt 23
529
Załącznik nr 1, fax 825-321792

do Decyzji nr.....
z dnia.....
skala 1:1000

Nie wyklucza się istniejących wyznaczeń i urządzeń podziemnych zgłoszonych do utworzenia, brak jest informacji branżowych.

Załącznik nr 1, stanowiący integralną część decyzji nr 443/b/7 z dnia 14.01.2007 r. Zawierający opis i plany sytuacyjne Kart (rysunków i opis).

BURMISTRZ NIDZICY
13-100 Nidzica, Plac Wolności 1
woj. warmińsko-mazurskie
tel: 825-25-04, fax 825-21-70
000687764

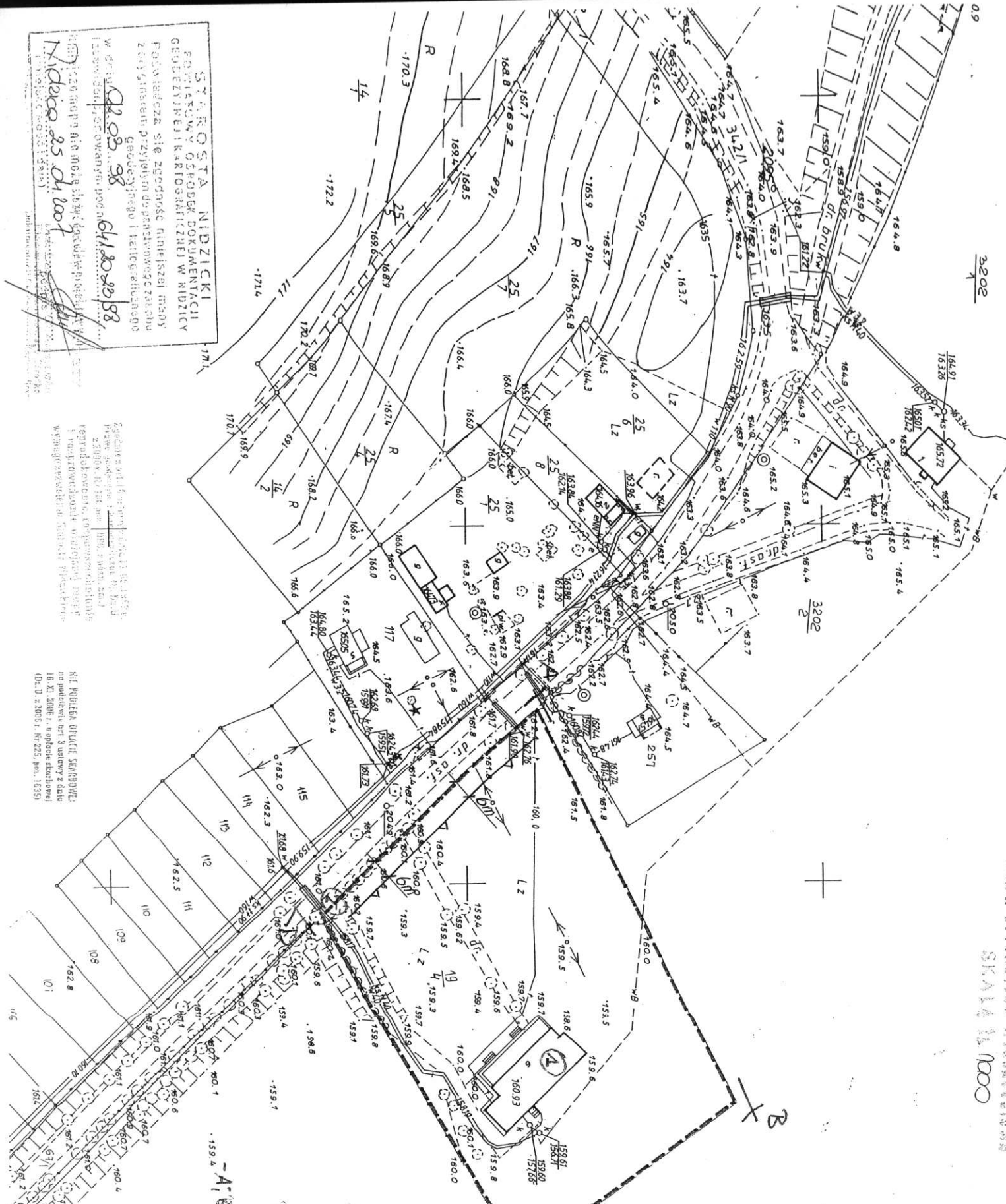

STAROSTA NIDZICKI
POWIATOWY OŚRODEK DOKUMENTACJI
GEODEZYJNEJ I KARTOGRAFICZNEJ W NIDZICY
Pobudowa się zgodność niniejszej mapy
z danymi terenowymi dostarczonymi przez
Geodezyjnego i Kartograficznego
Biuro Powiatowe w Nidzicy
W dniu 12.01.2007 r. 61.120.20198
Nidzica 25.01.2007

Podana jest powierzchnia terenów, na których
została wykonana robota geodezyjna i kartograficzna
zgodnie z danymi terenowymi dostarczonymi przez
Geodezyjnego i Kartograficznego Biuro Powiatowe
w Nidzicy. Nie należy uważać tej powierzchni za
dokładną, gdyż jest ona szacunkowa i może różnić się
od rzeczywistej powierzchni terenów, na których
została wykonana robota geodezyjna i kartograficzna.

NIE PODLEGA OPŁACIE SKANOWANIA
na podstawie art. 3 ustawy z dnia
16.XI.2006 r. w sprawie skanowania
dokumentów (Dz.U. z 2006 r. Nr 225, poz. 1595)

OZNACZENIA:
A - budynek świetlicy i
wystawki do
pobudowy
2. istniejący wjazd
na kwaterę
- A, B, C, D - granice terenów
objętego wmiarem

linia rozgraniczająca
nieprzekraczalna linia

MGR
Piotrek
NR UP

BURMISTRZ NIDZICY

13-100 Nidzica, Plac Wolności 1
woj. warmińsko-mazurskie
tel. 625-25-04, fax 625-21-70
000687764

STAROSTWO POWIATOWE
13-100 Nidzica
ul. Traugutta 23
tel./fax 625-32-79

Załącznik nr 2
do Decyzji nr 143/07
o warunkach zabudowy
z dnia 16.11.2007r.

Analiza funkcji oraz cech zabudowy i zagospodarowania terenu wokół działki nr 19/4 w obrębie geodezyjnym Orłowo.

Część tekstowa :

Z uwagi na to, że miejscowy plan zagospodarowania przestrzennego Gminy Nidzica oraz zmiany do tego planu straciły moc i na obszarze **działki nr 19/4**, położonej w **obrębie geodezyjnym Orłowo**, nie opracowano nowego planu oraz w związku z tym, że nie istnieje obowiązek jego sporządzenia, zgodnie z art.4 ust.2 ustawy z dnia 27 marca 2003 r. o planowaniu i zagospodarowaniu przestrzennym, należało ustalić warunki zabudowy.

Podstawą opracowania analizy jest rozporządzenie Ministra Infrastruktury z dnia 26.08.2003 r. w sprawie sposobu ustalania wymagań dotyczących nowej zabudowy i zagospodarowania terenu w przypadku braku miejscowego planu zagospodarowania przestrzennego (Dz.U.Nr 164 poz.1588).

Wydanie decyzji o warunkach zabudowy **jest możliwe** ponieważ zachodzi przypadek łącznego spełnienia warunków określonych w art.61 ust.1 ustawy z dnia 27 marca 2003 r. o planowaniu i zagospodarowaniu przestrzennym :

1. Na działkach sąsiednich istnieją zabudowania pozwalające na określenie wymagań dotyczących nowej zabudowy w zakresie kontynuacji funkcji, parametrów, cech i wskaźników kształtowania zabudowy oraz zagospodarowania terenu, w tym gabarytów i formy architektonicznej obiektów budowlanych, linii zabudowy oraz intensywności wykorzystania terenu.
2. Działka nr ewid.19/4 posiada dostęp do drogi publicznej.
3. Istniejące i projektowane uzbrojenie terenu jest wystarczające do realizacji zamierzenia budowlanego.
4. Teren inwestycji nie wymaga uzyskania zgody na zmianę przeznaczenia gruntów rolnych i leśnych na cele nierolnicze i nieleśne w trybie przepisów ustawy z dnia 3 lutego 1995 roku o ochronie gruntów rolnych i leśnych (Dz.U. z 1995 r. Nr 16, poz.78 z późniejszymi zmianami).
5. Decyzja jest zgodna z przepisami odrębnymi.

Ponadto:

6. Część graficzna analizy obejmuje teren zabudowy usługowej i zagrodowej, uzbrojony w infrastrukturę techniczną (woda – sieć wodociągowa, kanalizacja – sieć kanalizacji sanitarnej, energia elektryczna).
7. Istniejącą zabudowę na tym obszarze stanowią budynki mieszkalne jednorodzinne i budynek usługowy o wysokości do dwóch kondygnacji oraz budynek gospodarcze.
8. Wnioskowana zmiana sposobu zagospodarowania terenu w postaci zmiany sposobu użytkowania budynku przedszkola na budynek świetlicy wiejskiej, jest we wskazanej lokalizacji uzasadniona funkcjonalnie i nie koliduje z zasadami zagospodarowania sąsiadujących terenów wiejskich.
9. Obszar działki nr 19/4, wg załączonego wniosku, stanowi zabudowaną działkę budowlaną.

Analiza wykazała, że wnioskowana inwestycja na terenie działki nr 19/4, **jest zgodna** w zakresie kontynuacji funkcji (zabudowa usługowa) i jej realizacja na podanych warunkach będzie zgodna co do parametrów, cech i wskaźników kształtowania zabudowy oraz zagospodarowania terenu, w tym gabarytów i formy architektonicznej, linii zabudowy oraz intensywności wykorzystania terenu.

W wyniku przeprowadzonej analizy określono wymagania dotyczące nowej zabudowy w zakresie kontynuacji funkcji, parametrów, cech i wskaźników kształtowania zabudowy oraz zagospodarowania terenu, w tym gabarytów i formy architektonicznej obiektów budowlanych, linii zabudowy oraz intensywności wykorzystania terenu zgodnie z rozporządzeniem Ministra Infrastruktury z dnia 26 sierpnia 2003 r. w sprawie sposobu ustalania wymagań dotyczących nowej zabudowy i zagospodarowania terenu w przypadku braku miejscowego planu zagospodarowania przestrzennego.

Przygotował : arch. Piotr Ostoja-Liński,
wpis na listę członków Warmińsko - Mazurskiej OIA pod numerem WM-0154

Nie wypełniza się tablicami nie wykazanych tu e urządzeń podziemnych zgłoszone do inwentaryzacji brak jest informacji branżowych.

BURMISTRZ NIDZICY Nr 2,
13-100 Nidzica, PERWIDŃSKA 1
Woj. Warmińsko-mazurskie
tel. 625-25-04, fax 625-21-70
000687764

Załącznik Nr. 9
stanowicy
Informacja część...
nr... z dnia...
Zawierający...
Kart rysunków i opis.

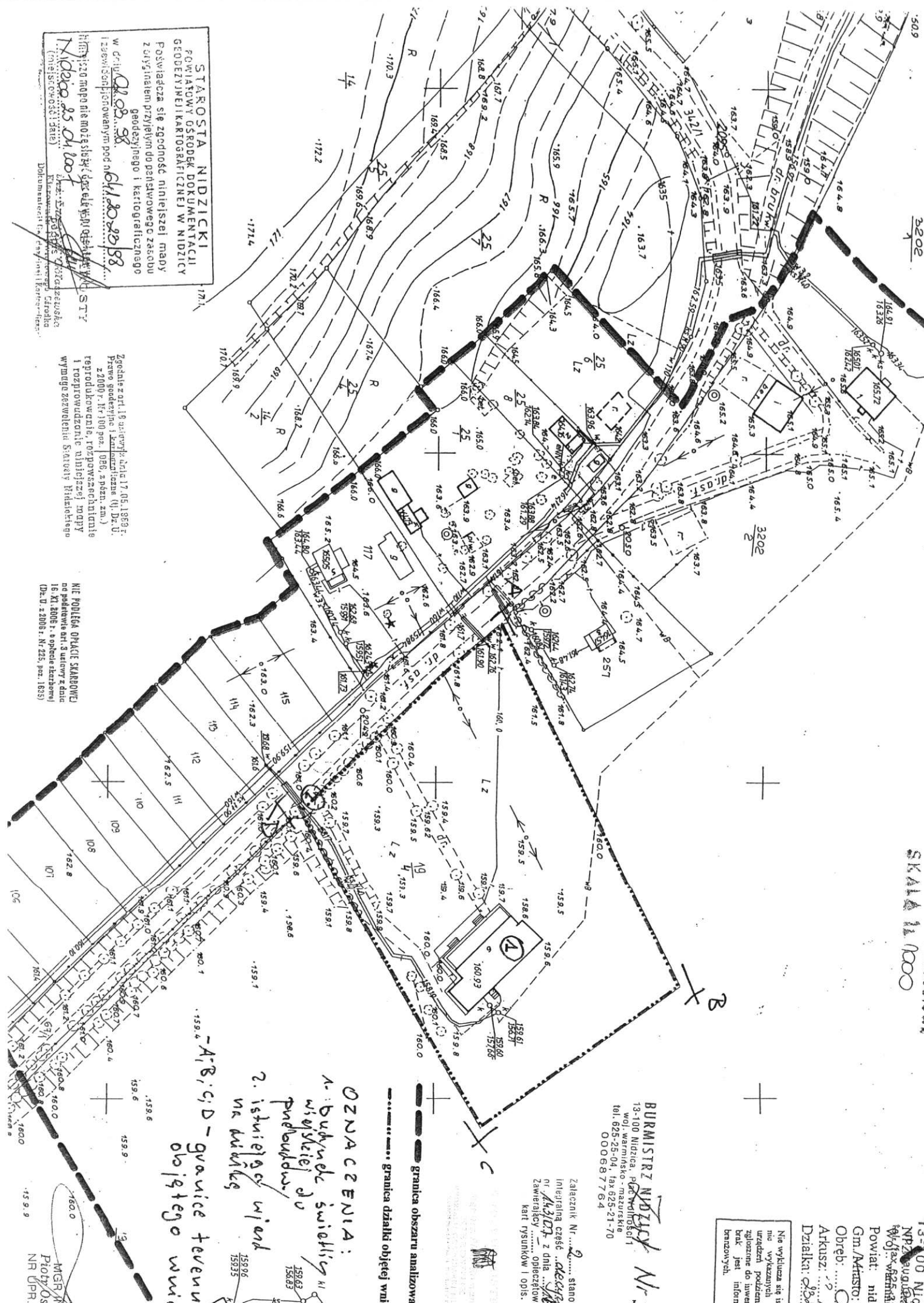

— granica obszaru analizowanego
— granica działki objętej wnioskiem

OZNACZENIA:

1. budynek świetlicy w miejscowości Pudelkowo.
2. istniejący wiadukt na drodze granice terenu objętego wnioskiem

ARB, CD - granice terenu objętego wnioskiem

STAROSTA NIDZICKI
POWIATOWY OŚRODEK DOKUMENTACJI
GEODEZYJNEJ I KARTOGRAFICZNEJ W NIDZICY
Pozwalać się zgodność niniejszej mapy
z oryginalnym przyjętym do państwowego zasobu
geodezyjnego i kartograficznego
w dniu 02.08.98
i zemu samopowiatowym pod nr 61/1.80.29/98

Zgodnie z art. 18 ustawy z dnia 17.01.1989 r.
Pracę geodezyjną i kartograficzną (J. Dz. U.
z 2000 r. Nr 100 poz. 986, z późn. zm.)
reprodukcowanie, rozpowszechnianie
i rozprowadzanie niniejszej mapy
wymaga pozwolenia Starosty Nidzickiego

NIE PODLEGA OPŁACIE SKAROWEJ
na podstawie art. 3 ustawy z dnia
16. XI 2008 r. o opłacie skarowej
(Dz. U. z 2008 r. Nr 225, poz. 1853)

MGR INŻ. A
Piotr Ostoja
NR DPr. 250

OPINIA NR ZUD - 22/2008 uzgodnienia dokumentacji projektowej

Przedmiot uzgodnienia: budowa przyłącza kanalizacji sanitarnej grawitacyjnej za licznikowej i budowa sieci oświetleniowej na dz. 19/4 obr. Orłowo gm. Nidzica.

Lokalizacja obiektu: obr. Orłowo dz. 19/4 gm. Nidzica.

Oznaczenie arkusza mapy: 232.421.193.

Data wpływu zgłoszenia do Zespołu: 05.02.2008r.

Wnioskodawca: Urząd Miejski Pl. Wolności 1 13-100 Nidzica

Nazwa jednostki projektowej: **PION – NIDZICA** Krzysztof Ojrzyński
ul. Krzywa 2a/1 13 – 100 Nidzica

Autor opracowania: mgr inż. Krzysztof Ojrzyński

Inwestor: Urząd Miejski Pl. Wolności 1 13-100 Nidzica.

ZESPÓŁ UZGADNIANIA DOKUMENTACJI PROJEKTOWEJ

w składzie:

Lucyna Taizja Gołaszewska	- przewodniczący
Lidia Walewska	- członek
Tomasz Korzeniowski	- członek
Małgorzata Kaszubowska	- członek

na posiedzeniu w dniu 06.02.2008r. **uzgadnia** budowę przyłącza kanalizacji sanitarnej grawitacyjnej za licznikowej i budowę sieci oświetleniowej z uwzględnieniem niżej wymienionych uwag i zaleceń.

Podstawa prawna uzgodnienia:

Ustawa z dnia 17 maja 1989r. Prawo Geodezyjne i Kartograficzne art.27 ust.2 pkt1, art.28 ust.1(Dz.U.nr 30 poz.163 z późn. zmianami), Rozporządzenie Ministra Rozwoju Regionalnego i Budownictwa z dnia 2 kwietnia 2001r. (Dz.U.nr 38 poz.455) w sprawie geodezyjnej Ewidencji sieci uzbrojenia terenu oraz zespołów uzgadniania dokumentacji projektowej.

UWAGI:

Opinia niniejsza nie obejmuje uzgodnień dotyczących:

1. Zajęcia pasa drogowego art. 40 ustawy „o drogach publicznych” z 21.03.85Dz.U.nr 14 poz.60 z późn. zm.
2. Zachowania właściwych odległości obiektów budowlanych od zewnętrznej krawędzi drogi /art.43/.
3. Przestrzegania przepisów Rozp. Min. Transp. i Gospod. Wodnej z dn.02.03.99/Dz. U. nr 43 poz.430/.

w powyższych sprawach należy dokonać uzgodnień z właściwym zarządcą dróg.

4. Kolizji z urządzeniami melioracji szczegółowych i podstawowych, które nie wchodzą w skład sieci uzbrojenia terenu /art.2 pkt11 ustawy” prawo g i k”/ i należy je uzgodnić z Zarządem Melioracji i Urządzeń Wodnych Województwa Warmińsko-Mazurskiego Rejonowy Oddział w Nidzicy.

ZALECENIA:

1. Przestrzegać bezwzględnie uzgodnień branżowych uzyskanych wcześniej.
2. Skrzyżowani i zbliżenia z liniami elektroenergetycznymi napowietrznymi n.n.0,4KV wykonać zgodnie z normą PN-75/E-05100.
3. O rozpoczęciu robót budowlanych powiadomić Rejon Energetyczny Szczytno.

126

4. Zespół Uzgadniania Dokumentacji Projektowej nie ponosi odpowiedzialności za kolizje z przewodami i urządzeniami infrastruktury technicznej, z obiektami budowlanymi, zielenią wysoką i pomnikami przyrody nie wykazanymi na mapie opracowanego projektu
5. W przypadku lokalizacji projektowanej sieci oraz urządzeń na granicy nieruchomości inwestor jest zobowiązany na własny koszt dokonać wznowienia zniszczonych podczas prac ziemnych znaków granicznych, przez jednostkę wykonawstwa geodezyjnego posiadającą stosowne uprawnienia.
6. Urządzenia podziemne i naziemne winny być wytyczone przez jednostki wykonawstwa geodezyjnego.
7. Wszystkie urządzenia podziemne podlegają inwentaryzacji powykonawczej przed zasypaniem na zlecenie i koszt inwestora.
8. Opinia jest ważna z załącznikiem graficznym posiadającym klauzulę uzgodnienia.
9. Każda zmiana w projekcie podlega ponownemu uzgodnieniu.

Z up. STAROSTY

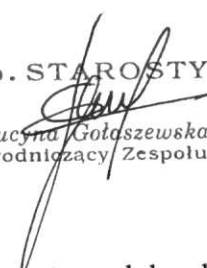
inż. Lucyna Gołaszewska
Przewodniczący Zespołu

1. Uzgodnienie zachowuje ważność przez okres 3 lat od wydania opinii, chyba że inwestor uzyskał zgodę na jego przedłużenie.
2. Uzgodnienie traci ważność w wypadku, gdy:
 - a / Inwestor nie zrealizował projektu w okresie 3 lat.
 - b / Decyzja o ustaleniu lokalizacji inwestycji, o zatwierdzeniu planu realizacyjnego lub o pozwoleniu na budowę została zmieniona lub uchylona.
 - c / Inwestor nie uzyskał zgody na przedłużenie okresu ważności.
 - d / Dokonano zmiany miejscowego planu zagospodarowania przestrzennego

NIE PODLEGA OPŁACIE SKARBOWEJ
na podstawie art. 3 ustawy z dnia
16.XI.2006 r. o opłacie skarbowej
(Dz. U. z 2006 r. Nr 225, poz. 1635)

SZKIC ORIENTACYJNY

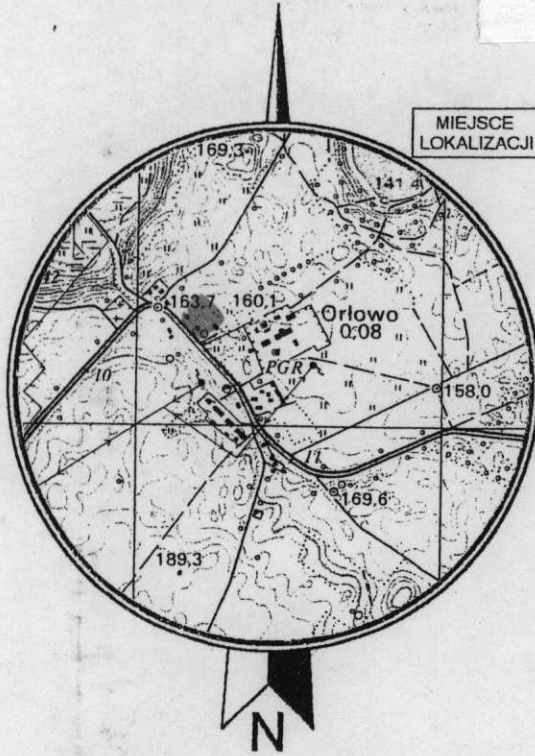

SKALA 1 : 25000

W przypadku zwłoki czasowej w realizacji inwestycji, przed przystąpieniem do niej, należy dokonać sprawdzenia w zasobie geodezyjnym i kartograficznym, czy w obszarze którego dotyczy uzgodnienie nie dokonano inwentaryzacji innych elementów sieci uzbrojenia terenu.

Zgodnie z art. 18 ustawy z dnia 17.05.1989 r. Prawo geodezyjne i kartograficzne (tj. Dz.U. z 2000 r. Nr 100 poz. 1086, z późn. zm.) reprodukowanie, rozpowszechnianie i rozprowadzanie niniejszej mapy wymaga zezwolenia Starosty Nidzickiego

STAROSTA NIDZICKI
POWIATOWY OŚRODEK DOKUMENTACJI
GEODEZYJNEJ I KARTOGRAFICZNEJ W NIDZICY
 W obszarze oznaczonym linią zieloną..... dokonano aktualizacji treści mapy zasadniczej. Dokumenty z pomiaru uzupełniającego przyjęto do zasobu powiatowego w dniu 07.09.2007 i zaewidencjonowano pod nr 641...20-48/2007
 Niniejsza mapa może służyć do celów projektowych.
 Projektowane obiekty budowlane wymagające pozwolenia na budowę podlegają wytyczeniu i inwentaryzacji powykonawczej przez jednostki uprawnione do wykonywania prac geodezyjnych.
Nidzica 07.09.2007 Z up. STAROSTY
 (miejscowość i data) podpis

inż. Lucyna Gołaszewska
 Kierownik Powiatowego Ośrodka Dokumentacji Geodezyjnej i Kartograficznej

KERG: 641-94/2007
 Woj: warmińsko – mazurskie
 Powiat: nidzicki
 Gmina: Nidzica
 Obręb: Orłowo
 Arkusz: 232.421.193
 Działka : 19/4

Nie wyklucza się istnienia w terenie innych nie wykazanych na niniejszej mapie urządzeń podziemnych, które nie były zgłoszone do inwentaryzacji lub o których brak jest informacji w instytucjach branżowych

Stan aktualny na dzień 22.08.2007r.

GEODETA
Lucy 34
 mgr inż. Marek Nowak
 PGK "GEOMARK" Nidzica
 nr upr. 11779

GE0/ #210870
 PRACOWNIA GEODEZYJNO-KARTOGRAFICZNA
 >>GEOMARK<<
 13-100 Nidzica, ul. Jagielly 8
 tel. (0-89) 625 25 53
 NIP 746-000-52-73, Regon 510569082

Projekt zagospodarowania działki Nr 19/4 w miejsc. Orłowo, gmina Nidzica, gmina Nidzica, skala 1: 500

Inwestor: Urząd Miejski w Nidzicy

Obiekty projektowane:

1. Przebudowa i modernizacja świetlicy wiejskiej
2. Place i urządzenia sportowe i zabawowe
3. Pole namiotowe

Obiekty istniejące:

Ozn	Nazwa obiektu	Ilość kondygnacji podz.0, nadz.1	Ściany / dach murowane / papa	Uwagi
1.	Budynek świetlicy wiejskiej	—	—	Budynek do przebudowy i adaptacji
2.	Zbiornik bezodpływowy na ścieki sanitarne	—	—	Przeznaczony do rozbudowy

Obiekty projektowane:

Ozn	Nazwa obiektu	Ilość kondygnacji podz.0, nadz.1	Ściany / dach konstr. drewn.	Uwagi
01.	Zadaszenia części tarasu świetlicy	—	—	—
02.	Podjazdy dla niepełnosprawnych (do budynku świetlicy)	—	—	—
03.	Przebudowa schodów zewnętrznych do świetlicy (schody i podjazdy dla niepełnosprawnych na tarasie)	—	—	—
04.	Punkt czerpalny wody	—	—	—
05.	Altana (grill)	podz.0, nadz.1	konstr. drewn.	—

Oznaczenia:

Istniejące:

- linia napowietrzna energetyczna 0,4 kV
- wodociąg wiejskie
- kanalizacja sanitarna (grawitacyjna i tłoczna)
- linie telekomunikacyjne (ziemne)
- wjazd na działkę
- istniejące słupy energetyczne
- wjazd awaryjny na działkę (p-poz.) (ogrodzenie z siatki oc. bez cokołu)

-A-B-C-D-A- granice działki nr 19/4

Projektowane:

- drogi wewnętrzne, dojazdy i miejsca postojowe (naw. z płytek betonowych „polbruk”)
- parking dla samochodów osobowych (11 stanowisk) (naw. jak wyżej)
- parking dla samochodów osobowych osób niepełnosprawnych (2 stanowiska) (naw. jak wyżej)
- ciągi pieszo – jezdne i dojścia do budynków i obiektów (naw. jak wyżej)
- chodniki (naw. z płytek betonowych „polbruk” grub. 6 cm.)
- dojścia do placów zabaw boisk i pola namiotowego (nawierzchnia żwirowa lub trawiasia)
- linie kablowe zasilające zalicznikowe (oświetlenia terenu)
- lampy oświetleniowe typu parkowego
- lampy oświetleniowe projektowane na istniejących słupach
- rury osłonowe na kable
- słup oświetleniowy z 3-ma oprawkami lampami (typu ulicznego)
- placówki na kosze na śmieci (zbiorniki przenośne typu „SM”)
- trawniki

— przyłącze kanalizacji sanitarnej grawitacyjnej (Ø160 mm. pcv, typ-S) do wewn. istniejącej studzienki kanalizacji sanitarnej

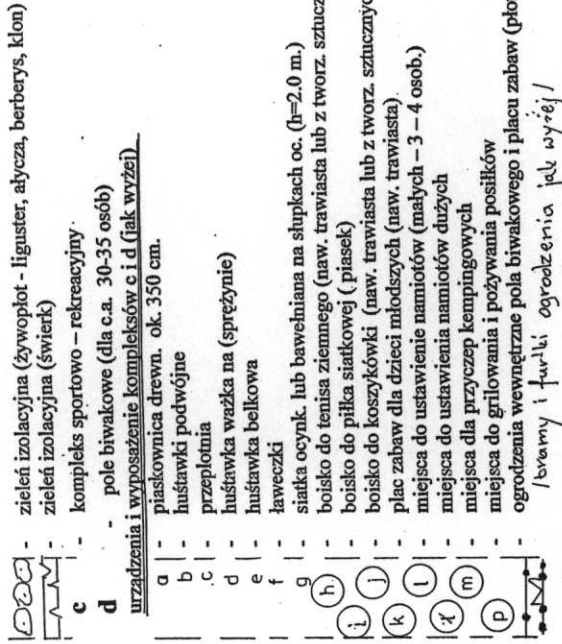

- a - zieleni izolacyjna (żywopłot - liguster, alycza, berberys, klon)
- b - zieleni izolacyjna (świerk)
- c - kompleks sportowo - rekreacyjny
- d - pole biwakowe (dla c.a. 30-35 osób)
- urządzenia i wyposażenie kompleksów c i d (jak wyżej)
- a - piaskownica drewn. ok. 350 cm.
- b - huśtawki podwójne
- c - przepłotnia
- d - huśtawka wazka na (sprężynie)
- e - huśtawka belkowa
- f - ławeczki
- g - siatka ocynek lub bawełniana na słupkach oc. (h=2.0 m.)
- h - boisko do tenisa ziemnego (naw. trawiasta lub z tworz. sztucznych)
- i - boisko do piłki siatkowej (piasek)
- j - boisko do koszykówki (naw. trawiasta lub z tworz. sztucznych)
- k - plac zabaw dla dzieci młodszych (naw. trawiasta)
- l - miejsca do ustawienie namiotów (małych - 3 - 4 osob.)
- m - miejsca do ustawienia namiotów dużych
- n - miejsca dla przyczep kempingowych
- o - miejsca do grillowania i pożywania posiłków
- p - ogrodzenia wewnętrzne pola biwakowego i placu zabaw (plot drewniany h=90-100 cm.)

bramy i furtki ogrodzenia jak wyżej!

Dla obiektu nr 01	p.p.p. = +- 0,00 = 160,50 m.n.p.m.
Dla obiektu nr 05	p.p.p. = +- 0,00 = 160,00 m.n.p.m.

Opracowano na kopii mapy syl. - wys. 1: 500 wykonanej i zakwalifikowanej przez geodezję uprawnionego mgr inż. Marka Nowaka, przyległej do zasobów Powiatowego Ośrodka Dokumentacji Geodezyjno-Kartograficznej w Nidzicy w dniu 07.09.2007 r., pod nr 641.20-48/2007.

Pracownia Projektowa „PION-NIDZICA”	
Obiekt:	Świetlica wiejska i tereny sportowo-rekreacyjne w Orłowie
Adres:	Działka Nr 19/4 w miejsc. Orłowo, gmina Nidzica
Inwestor:	Urząd Miejski w Nidzicy
Treść rysunku:	Projekt zagospodarowania działki
Projektował:	
Projektant:	mgr inż. Krzysztof Ojrzyński (upr. bud. Nr 8889CL, Nr 1919400L - §2 ust.1 pkt.1, §3 ust.1 pkt.1.2.3, §7, §13 ust.1 pkt.1.1.2, Nr. WAM00019401) mgr inż. arch. Dominik Nowina Konopka (upr. bud. Nr 24471 - §28, §5 ust.1 pkt.1.1.2, Nr. WK 0587)
Rys. Nr 1	
Data:	12.2007 r.
Skala	1:500
Podpis:	

MAPA SYTUACYJNO-WYSOKOŚCIOWA

SKALA 1:500 z powiększenia ark. 232.421.193

Niniejsza mapa jest załącznikiem do mapy syt. - wys. w skali 1:1000 zarejestrowanej w Ośrodku Dokumentacji Geodezyjnej i Kartograficznej w Nidzicy 04.09.2007

SZKIC ORIENTACYJNY

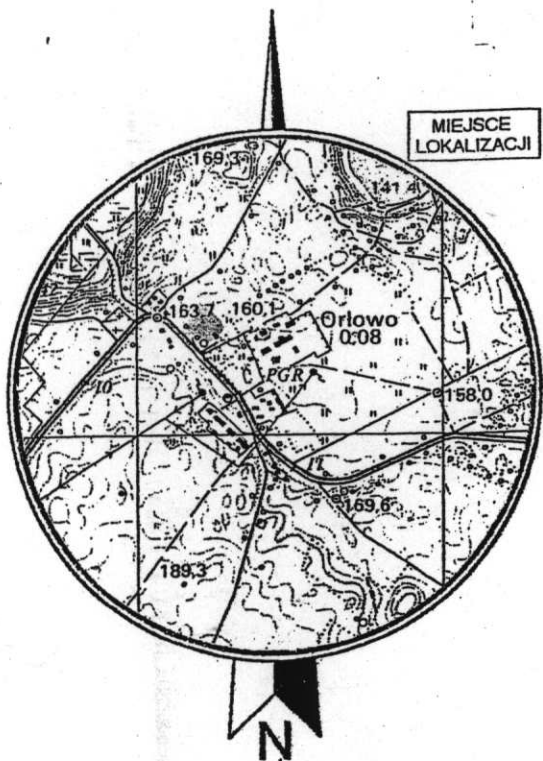

SKALA 1 : 25000



Zgodnie z art. 18 ustawy z dnia 17.05.1989 r. o geodezyjne i kartograficzne (tj. Dz.U. z 2000 r. Nr 100 poz. 1086, z późn. zm.) reprodukcja, rozpowszechnianie i rozprowadzanie niniejszej mapy wymaga zezwolenia Starosty Nidzickiego

STAROSTA NIDZICKI
POWIATOWY OŚRODEK DOKUMENTACJI
GEODEZYJNEJ I KARTOGRAFICZNEJ W NIDZICY

W obszarze oznaczonym linią zieloną dokonano aktualizacji treści mapy zasadniczej. Dokumenty z pomiaru uzupełniającego przyjęte do zasobu powiatowego w dniu 07.09.2007 i zaevidencjonowano pod nr 641.40-42/2007

Niniejsza mapa może służyć do celów projektowych.

Projektowane obiekty budowlane wymagające pozwolenia na budowę podlegają wytyczeniu i inwentaryzacji powykonawczej przez jednostki uprawnione do wykonywania prac geodezyjnych.

Nidzica, 07.09.2007 Z up. STAROSTY
 (miejscowość i data) podpis *[Signature]*

inż. Lucyna Golaszewska
 Kierownik Powiatowego Ośrodka Dokumentacji Geodezyjnej i Kartograficznej

KERG: 641-94/2007
 Woj: warmińsko - mazurskie
 Powiat: nidzicki
 Gmina: Nidzica
 Obręb: Orłowo
 Arkusz: 232.421.193
 Działka : 19/4

GEODETA
[Signature]
 mgr inż. Marek Nowak
 PGK "GEOMARK" Nidzica
 nr upr. 11779

Nie wyklucza się istnienia w terenie innych nie wykazanych na niniejszej mapie urządzeń podziemnych, które nie były zgłoszone do inwentaryzacji lub o których brak jest informacji w instytucjach branżowych

GEO/ 21/0870
 PRACOWNIA GEODEZYJNO-KARTOGRAFICZNA
 >>GEOMARK<<
 13-100 Nidzica, ul. Jagiełły 8
 (42 82) 625 25 53

Projekt zagospodarowania działki Nr 19/4 w miejsc. Orłowo, gmina Nidzica, gmina Nidzica, skala 1:500
Inwestor: Urząd Miejski w Nidzicy
Obiekty projektowane:

1. Przebudowa i modernizacja świetlicy wiejskiej
2. Place i urządzenia sportowe i zabawowe
3. Pole namiotowe

Obiekty istniejące:

Ozn	Nazwa obiektu	Ilość kondygnacji	Ściany / dach	Uwagi
1.	Budynek świetlicy wiejskiej	podł. 1, nadz. 1	muruwane / papa	Budynek do przebudowy i adaptacji
2.	Zbiornik bezodpływowy na ścieki sanitarne	-	-	Przeznaczony do rozbiórki

Obiekty projektowane:

Ozn	Nazwa obiektu	Ilość kondygnacji	Ściany / dach	Uwagi
01.	Zadaszenia części tarasu świetlicy	podł. 0, nadz. 1	konstr. drewn.	
02.	Podjazd dla niepełnosprawnych (do budynku świetlicy)	-	-	
03.	Przebudowa schodów zewnętrznych do świetlicy (schody i podjazd dla niepełnosprawnych na tarasie)	-	-	
04.	Punkt czerpalny wody	podł. 0, nadz. 1	-	
05.	Altana (grill)	-	konstr. drewn.	

Oznaczenia:

- Istniejące:**
- linia napowietrzna energetyczna 0,4 kV
 - wodociąg wiejski - płomocna wa. wymien. na wodociąg Ø 63 PE
 - kanalizacja sanitarna (grawitacyjna i tłoczna)
 - linie telekomunikacyjne (ziemne)
 - wjazd na działkę
 - istniejące słupy energetyczne
 - wjazd awaryjny na działkę (p.proz.) (ogrodzenie z siatki oc. bez cokołu)
- A-B-C-D-A- granice działki nr 19/4**

Projektowane:

- drogi wewnętrzne, dojazdy i miejsca postojowe (naw. z płytek betonowych „polbruk”)
- parking dla samochodów osobowych (11 stanowisk) (naw. jak wyżej)
- parking dla samochodów osobowych osób niepełnosprawnych (2 stanowiska) (naw. jak wyżej)
- ciągi pieszco - jezdnie i dojścia do budynków i obiektów (naw. jak wyżej)
- chodniki (naw. z płytek betonowych „polbruk” grub. 6 cm.)
- dojścia do placów zabaw boisk i pola namiotowego (nawierzchnia żwirowa lub trawiasta)
- linie kablowe zasilające zalicznikowe (oświetlenia terenu)
- lampy oświetleniowe typu parkowego
- lampy oświetleniowe projektowane na istniejących słupach
- rury osłonowe na kabłe
- słup oświetleniowy z 3-ma oprawami lampami (typu ulicznego)
- placówki na kosze na śmieci (zbiorniki przenośne typu „SM”)
- trawniki

- przyłącze kanalizacji sanitarnej grawitacyjnej (Ø160 mm. pcv, typ-S) do wewn.

MIAROSTWO POMIAROWE
 13-100 NIDZICA
 ul. Teigułta 23
 z przepisami bezpieczeństwa i higieny pracy
 oraz wymaganiami ergonomii:
 tel. 534 10 28

1) bez zastrzeżeń
 Inżynier: Andrzej Wiśniewski
 Rozprawa: 05.03.2008 r.
 L.p. opinii: 53
 Data: 19.03.2008 r.
 Podpis: [Podpis]

zieleń izolacyjna (żywoplot - liguster, alycza, berberys, klon)
 zieleń izolacyjna (świetlik)
 kompleks sportowo - rekreacyjny
 pole bawkowe (dla c.a. 30-35 osób)
 urządzenia i wyposażenie kompleksów c i d (jak wyżej)

a - piłownica drewn. ok. 350 cm.
 b - husawki podwójne
 c - przepłotnia
 d - husawka ważka na (sprężynie)
 e - husawka belkowa
 f - ławeczki
 g - siatka ocynk. lub bawełniana na słupkach oc. (h=2,0 m.)
 h - boisko do tenisa ziemnego (naw. trawiasta lub z tworz. sztucznych)
 i - boisko do piłki siatkowej (piasek)
 j - boisko do koszykówki (naw. trawiasta)
 k - plac zabaw dla dzieci młodszych (naw. trawiasta)
 l - miejsca do ustawienia namiotów (maksymalnie - 3 - 4 osob.)
 m - miejsca do ustawienia namiotów dużych
 n - miejsca dla przyczep kempingowych
 o - miejsca do grillowania i pożywania posiłków
 p - ogrodzenia wewnętrzne pola bawkowego i placu zabaw (plot drewniany h=90-100 cm.)
 [wstawy i furtki, ogrodzenia jak wyżej]

PRZECZOZNAWCA
 ds. Zabezpieczeń Przeciwdziałania
 bryg w str. spoż. inż. Andrzej Hryniewski
 ul. Teigułta 23, 13-100 NIDZICA
 ZGODNOŚĆ PROJEKTU Z WYMAGANAMI
 OCHRONY PRZECIWDZIAŁANIEM STWIERDZAM
 Bez uwag.

Dla obiektu nr 01	p.p.p. = +- 0,00 = 160,50 m.n.p.m.
Dla obiektu nr 05	p.p.p. = +- 0,00 = 160,00 m.n.p.m.

Opracowano na kopii mapy syt. - wys. 1:500 wykonanej i zaktualizowanej przez geodeitę uprawnionego mgr inż. Marka Nowaka, przyjętej do zasobów Powiatowego Ośrodka Dokumentacji Geodezyjno-Kartograficznej w Nidzicy w dniu 07.09.2007 r., pod nr 641.20-48/2007.

Pracownia Projektowa „PION-NIDZICA”	
Obiekt:	Świetlica wiejska i tereny sportowo-rekreacyjne w Orłowie
Adres:	Działka Nr 19/4 w miejsc. Orłowo, gmina Nidzica
Investor:	Urząd Miejski w Nidzicy
Treść rysunku:	Projekt zagospodarowania działki
Projektował:	[Podpis]
Projektant:	Krzysztof Ojrzynski mgr inż. (ul. bud. Nr 1809/00L, Nr 602/00L, Nr 1919/00L - 32 ust.1, 64.1, 65 ust.1,2,3, 67, 69 ust.1, 12.1, 13.1, 14.1, 15.1, 16.1, 17.1, 18.1, 19.1, 20.1, 21.1, 22.1, 23.1, 24.1, 25.1, 26.1, 27.1, 28.1, 29.1, 30.1, 31.1, 32.1, 33.1, 34.1, 35.1, 36.1, 37.1, 38.1, 39.1, 40.1, 41.1, 42.1, 43.1, 44.1, 45.1, 46.1, 47.1, 48.1, 49.1, 50.1, 51.1, 52.1, 53.1, 54.1, 55.1, 56.1, 57.1, 58.1, 59.1, 60.1, 61.1, 62.1, 63.1, 64.1, 65.1, 66.1, 67.1, 68.1, 69.1, 70.1, 71.1, 72.1, 73.1, 74.1, 75.1, 76.1, 77.1, 78.1, 79.1, 80.1, 81.1, 82.1, 83.1, 84.1, 85.1, 86.1, 87.1, 88.1, 89.1, 90.1, 91.1, 92.1, 93.1, 94.1, 95.1, 96.1, 97.1, 98.1, 99.1, 100.1)
	Dominik Nowina Konopka (ul. bud. Nr 226/1 - 60, 61, 62, 63, 64, 65, 66, 67, 68, 69, 70, 71, 72, 73, 74, 75, 76, 77, 78, 79, 80, 81, 82, 83, 84, 85, 86, 87, 88, 89, 90, 91, 92, 93, 94, 95, 96, 97, 98, 99, 100)

STAROSTA NIDZICKI
POWIATOWY OŚRODEK DOKUMENTACJI GEODEZYJNEJ I KARTOGRAFICZNEJ
13-100 Nidzica, ul. Olsztyńska 28

ZESPÓŁ UZGADNIANIA DOKUMENTACJI PROJEKTOWEJ

Na podstawie art. 28 ust.1 ustawy z dnia 17 maja 1969 r. - Prawo geodezyjne i kartograficzne (Dz.U. z 2000 r. Nr 100, poz. 1086; Nr 120, poz. 1269) uzgodniono usytuowanie projektowanych sieci uzbrojenia terenu *budowa pętla kablowa, kamelacji, salutowej, opowitacyjnej, załadunkowej i budowa sieci osłubieniowej.*

wyłączniście uzgadnianych sieci uzbrojenia terenu /
Uzgodnione usytuowanie sieci uzbrojenia terenu podlega wytyczeniu i geodezyjnej inwentaryzacji powykonawczej przez jednostki uprawnione do wykonywania prac geodezyjnych.

W razie niezgodności realizacji sieci uzbrojenia terenu z uzgodnionym projektem inwestor zobowiązany jest przedłożyć mapę z wynikami pomiarów powykonawczych właściwemu organowi administracji architektoniczno-budowlanej.

Uzgodnienie usytuowania projektowanych sieci uzbrojenia terenu zachowuje ważność przez okres 3 lat od dnia wydania opinii w sprawie uzgadniania usytuowania projektowanych sieci uzbrojenia terenu. Uzgodnienie traci ważność w przypadku, o którym mowa w § 13 rozporządzenia Ministra Rozwoju Regionalnego i Budownictwa z dnia 2 kwietnia 2001 r. w sprawie geodezyjnej ewidencji sieci uzbrojenia terenu oraz zespołów uzgadniania dokumentacji projektowej (Dz. U. Nr 38, poz. 455).

LUD-22/2008

/sygn. opinii/

Nidzica 11.02.2008

/miejsowość i data/

Z up. STAROSTY

[Signature]
inż. Lucyna Gólaszewska
Przewodnicząca Zespołu

/podpis przewodniczącego zespołu/

119
STAROSTWO POWIATU
13-100 NIDZIC
ul. Traugutta 23
tel./fax 625-32-79

RZUT PRZYZIEMI

1:100 PROJEKT REMONTU ORŁOWO 6

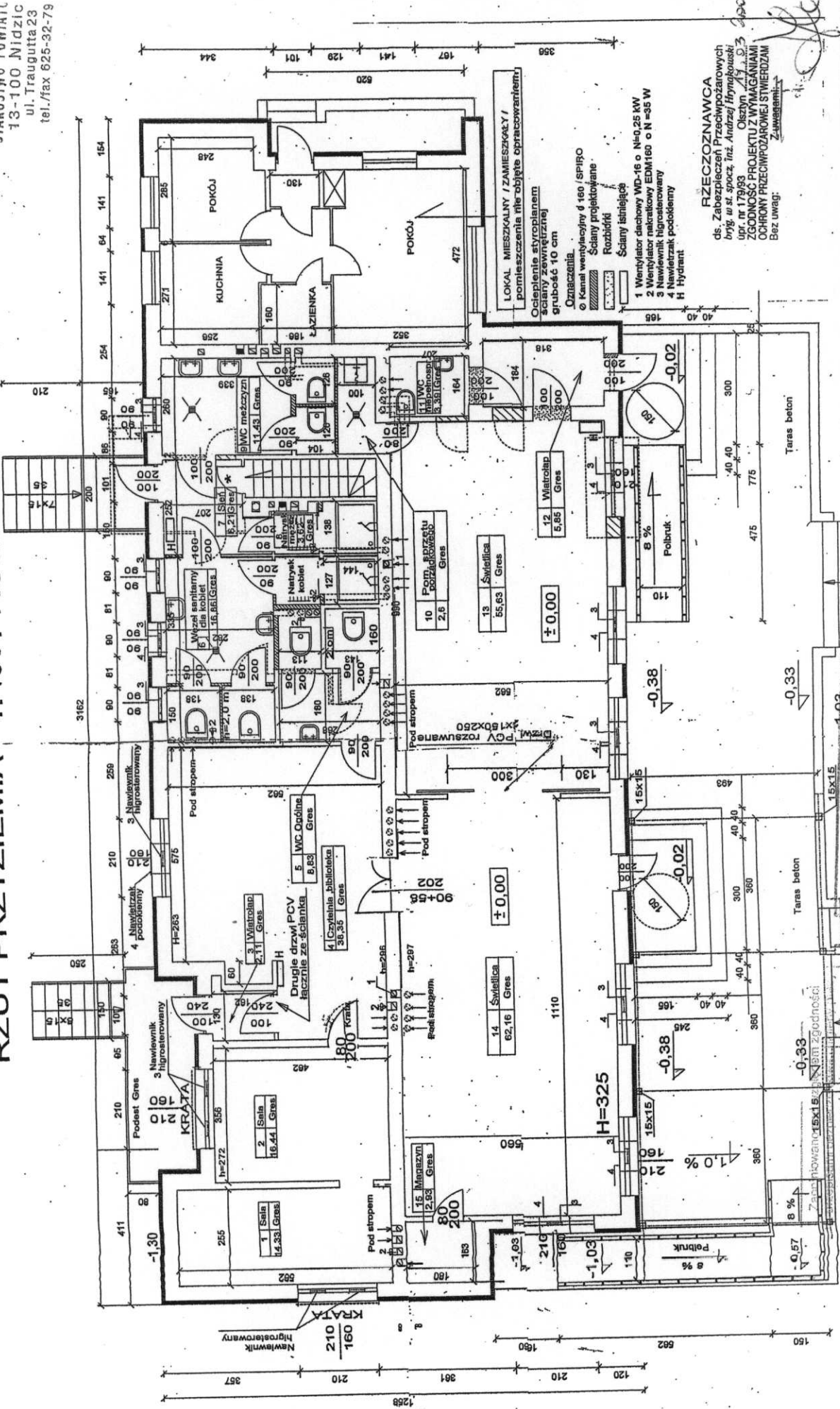

RZECZOZNAWCA
ds. Zabezpieczeń Przeciwpożarowych
07/9, w st. spocz., inż. Andrzej Hrynkowski
ul. pr. 179/99 Osztyn 17.03.2008
ZGODNOSC PROJEKTU Z WYMAGANIAMI
OCHRONY PRZECIWPÓŻAROWEJ STWIERDZAM
Bez uwag: Zawieszam

Indywidualne projekcje	"PISMA" NADZICA KAWYTOUR OJAZDOWYCH 23-100 NIDZICA UL. KROWA 2A/1		
Temat	Adaptacja budynku Nr 6 w Osławie na świetlicę		
Adres	Dzielnica Nr 19/4 obręb 20 w Osławie		
Inwestor	Gmina Nidzica		
Bransza	ARCHITEKTURA		
Twórca projektu	RZUT PARTERU		
Asystent	mgr inż. Hanna Kowalecka		
Projektant	mgr inż. Andrzej Hrynkowski ul. Traugutta 23, 13-100 Nidzica mgr inż. arch. Dominik M. Nowina-Konopka ul. Dworkowa 36/4, 13-100 Osztyn		
Rozr.	02.20		
Data	11.03.2008		
Skala	1:100		
Podpis	<i>[Signature]</i>		

Uzgodniono pod względem wymagań bezpieczeństwa i higieny pracy i warunków bezpieczeństwa pożarowego z zarządzeniem bez zastrzeżeń (z zastrzeżeniem) 14.03.2008
Data 14.03.2008
Lp. *[Signature]*

mgr inż. Andrzej Widziński
Rzecznik ds. spraw bezpieczeństwa i higieny pracy
ul. GIP 305/99 w Osławie
11.12.13.14
zam. 10-437 Osztyn
ul. Dworkowa 36/4
tel. 534 10 20

1) 150z zastrzeżeń
2) 2 zastrzeżeń
Lp. opinii 53
Data 19.03.2008
Podpis *[Signature]*

H

26 CZE. 2007

STAROSTWO POWIATOWE
13-100 Nidzica
ul. Traugutta 23
tel. 22 840 71 07

UMOWA SPRZEDAŻY ENERGII ELEKTRYCZNEJ nr

W dniu 26.06.2007 pomiędzy Koncernem Energetycznym ENERGA S.A. Oddział Zakład Energetyczny w Olsztynie 10-950 Olsztyn, ul. Kościuszki 83, zarejestrowanym przez Sąd Rejonowy w Gdańsku XII Wydział Gospodarczy Rejestrowy KRS z siedzibą w Gdyni, pod nr KRS 0000033455, zwanym dalej Dostawca, reprezentowanym przez: Dyrektora Rejonu Energetycznego

a Mięski Osioleci Pomocy Społecznej Nidzica ul. Kolejowa 5
nazwa przedsiębiorstwa, spółki, urzędu, instytucji; adres siedziby,

reprezentowane przez: mgr Jerzy Guobowski
nazwisko i imię właściciela, członka zarządu, prokurenta

oraz przez:
nazwisko i imię współwłaściciela, członka zarządu, prokurenta

zarejestrowany pod Nr KRS W NIP 745-12-47-611

zwanym dalej Odbiorcą zawarta została umowa o następującej treści:

1. Dostawca zobowiązuje się dostarczać energię elektryczną do następującego obiektu:
..... śmietnica miejska
(rodzaj obiektu np: warsztat, sklep, biuro, lokal użytkowy, itp)

Adres dostarczania: Orlowo 6, 13-100 Nidzica
kod pocztowy miejscowość | ulica, numer domu, lokalu telefon

przy mocy umownej 40 kW i zabezpieczeniach przedlicznikowych 63 A, a Odbiorca zobowiązuje się do terminowego opłacania należności oraz do przestrzegania innych postanowień niniejszej Umowy.

2. Odbiorca oświadcza, że przewiduje zużycie roczne w wysokości 6/2 kWh, a energia elektryczna będzie wykorzystywana do celów produkcyjnych*, oświetlenia */ innych (jakich)*:

3. Odbiorca podaje następującą charakterystykę energetyczną poboru:
pobór w ciągu roku: równomierny*, sezonowy* / inne*
ogrzewanie elektryczne* / podgrzewacz wody* / inne*

4. Odbiorca oświadcza, że przysługuje mu następujący tytuł prawny do obiektu określonego w § 1:
..... Umowa Dzierżawa z dn. 2007-03-01

5. Odbiorca spełnia warunki przyłączenia i odbioru określone w warunkach przyłączenia nr z dnia i w umowie nr z dnia w tym:

- moc przyłączeniowa: 40 kW, zabezpieczenia przedlicznikowe: 63 A, ilość faz: 3
- miejsce dostarczania: z adresu pod. przed. przy ul. kolejowej 5080 wyznaczone przez nie wyjeżdżać
- miejsce zainstalowania układu pomiarowego: (1.6) reflektor nie budynek wlicz. całość (01)

6. Odbiorcę rozlicza się w grupie taryfowej C.M.

7. Odczyty wskazań układu pomiarowego dokonywać będzie Dostawca co miesiąc* / dwa miesiące* / sześć miesięcy* / dwanaście miesięcy* (niepotrzebne skreślić). Zmiana terminów odczytów nie stanowi zmiany niniejszej umowy.

8. Należność będzie ustalana w oparciu o wskazania układu pomiarowego oraz ceny i stawki opłat określone w Taryfie Dostawcy, zatwierdzonej przez Prezesa Urzędu Regulacji Energetyki.

9. Odbiorca będzie opłacał faktury w terminach i wysokościach określonych na fakturach, przy czym termin zapłaty faktury nie może być krótszy niż 14 dni od daty wystawienia faktury. Odbiorca wyraża zgodę na wystawienie faktur bez jego podpisu. Konto nr 39 1020 0613 0000 6602 0001 8095 w banku PK BP SA N-cz

10. Faktury wysyłane będą na adres Odbiorcy: Mars
..... 13-100 Nidzica ul. Kolejowa 5

11. Integralną częścią niniejszej umowy są Ogólne Warunki Umowy.
12. Odbiorca oświadcza, że doręczono mu Ogólne Warunki Umowy i zapoznał się z ich treścią.

13. Umowa może być rozwiązana przez każdą ze stron z końcem miesiąca, z zachowaniem miesięcznego okresu wypowiedzenia.
14. Dostawca może rozwiązać umowę bez wypowiedzenia w przypadku utraty przez Odbiorcę tytułu prawnego do obiektu.

15. Inne przypadki rozwiązania umowy określają Ogólne Warunki Umowy.
16. Umowa wchodzi w życie z dniem: zainstalowania układu pomiarowego*, odczytu wskazań układu pomiarowego*, podpisania* i zawarta jest na czas nieokreślony*/; do dnia*

DYREKTOR REJONU

inż. Marek Podkova
Podpis Dostawcy

Koncern Energetyczny ENERGA SA
Oddział w Olsztynie
Rejon Energetyczny Szczytno
12-100 Szczytno, ul. Polna 28
REGON 1400275904-00068

DYREKTOR
Miejskiego Zarządu Pomocy Społecznej
Nidzicy

Próbki Odbiorcy
STWIERDZAM
Nidzica, dn. 2007.06.26

* - pola żółte - wypełnia Dostawca, pola różowe - wypełnia Odbiorca

131

Oświadczenie wykonawcy instalacji odbiorczej

Oświadczam, że zgłoszone instalacje elektryczne i ochronne wykonałem zgodnie z obowiązującymi normami i przepisami, za co przyjmuję całkowitą odpowiedzialność.

System ochrony od porażień:
Rodzaj i numer uprawnień:, dnia

.....
podpis wykonawcy

Przyłączenia

Umowę przyjęto i uzupełniono o dane przyłączeniowe dnia

.....
pieczęć i podpis

Komisja odbiorowa - Zlecenie OT

Protokół odbioru techn. nr z dnia

Zdjąć licznik typ nr

Założyć licznik -faz A

jednostrefowy*/dwustrefowy*, w grupie taryfowej C-11

.....
pieczęć i podpis zleceniodawcy

Obsługa Odbiorców

Umowa sprawdzona pod względem merytorycznym dnia 28.06.2007r

.....
pieczęć i podpis

Powód zawarcia umowy

- 1. montaż licznika
 - nowa instalacja po sprawdzeniu technicznym,
 - instalacja po poprzednim Odbiorcy,
 - rozdział instalacji,
 - po uregulowaniu zadłużenia,
- 2. zmiana umowy
 - zwiększenie*/zmniejszenie* mocy umownej,
 - przepisanie - zmiana Odbiorcy,
 - odnowienie umowy,
 - zmiana grupy taryfowej z na
 - wyniesienie pomiaru na zewnątrz,

Założyć licznik -faz - strefowy

Uwagi:

mowa przyjęta - spisana*
Sprawdzono rozliczenie.

dnia 25.06.07
P.O. KIEROWNIK
POSTERUNKU ENERGETYCZNEGO
W NIDZICY

.....
Pieczęć i podpis spisującego umowę

Otwarto konto nr 518106

Ustalono model zużycia
..... 28.06.07r

.....
Pieczęć i podpis referenta

Obsługa Odbiorców

MONTAŻ*

ODCZYT*

założono dnia..... odczytano dnia

Firma (typ) ; A

Nr fabr. ; rok legaliz.

Wskazania liczydeł: I ; II

Zegar typu nr

Ustawiono strefę NT w godz. i

Zabezp. przedlicz. typu o wielkości A

Oplombowano plombą nr ZE 5/..... dnia

następujące urządzenia: pokrywę licznika - szt.,

pokrywę zegara -szt., puszkę rozdzielczą-szt.,

zabezpieczenie przedlicznikowe -szt., zabezpiecz.

główne -szt., inne:

.....
Zabezpieczenie, licznik (i zegar) są oplombowane

oraz w stanie zewnętrznym nieuszkodzonym.

.....
podpis i pieczęć montera

Licznik zainstalowany jest w szafce nr

umieszczonej

Przyłącze: napowietrzne*, kablowe*, kablowe z linii*

PRZEPISANIE*

numer licznika 13837750

z rozliczeniem*

Stany licznika:

I 25683

II

po: ZBM Nidzica

bez rozliczenia*

Przejmuję opłacenie faktury
wyroczam zgodę na
rozliczenie należności

po:

Zabezpieczenie, licznik (i zegar) są oplombowane
oraz w stanie zewnętrznym nieuszkodzonym.

Stwierdzam zgodność powyższych danych.

DYREKTOR
Miejskiego Ośrodka Pomocy Społecznej
w Nidzicy

..... dnia
mgr Józef...
podpis Odbiorcy

Ewidencja liczników

Sprawdzono zgodność stanów licznika.

Karta montażowa nr pozycja

.....
.....

.....
Pieczęć i podpis magazyniera

UIPKT dotyczy konta nr /

Nr GIS 0593 - 02 00
numer stacji obwodu szafki/przyłącza

* - niepotrzebne skreślić znakiem X

132
STAROSTWO POWIATOWE
 13-100 Nidzica
 ul. Traugutta 23
 tel./fax 625-32-79

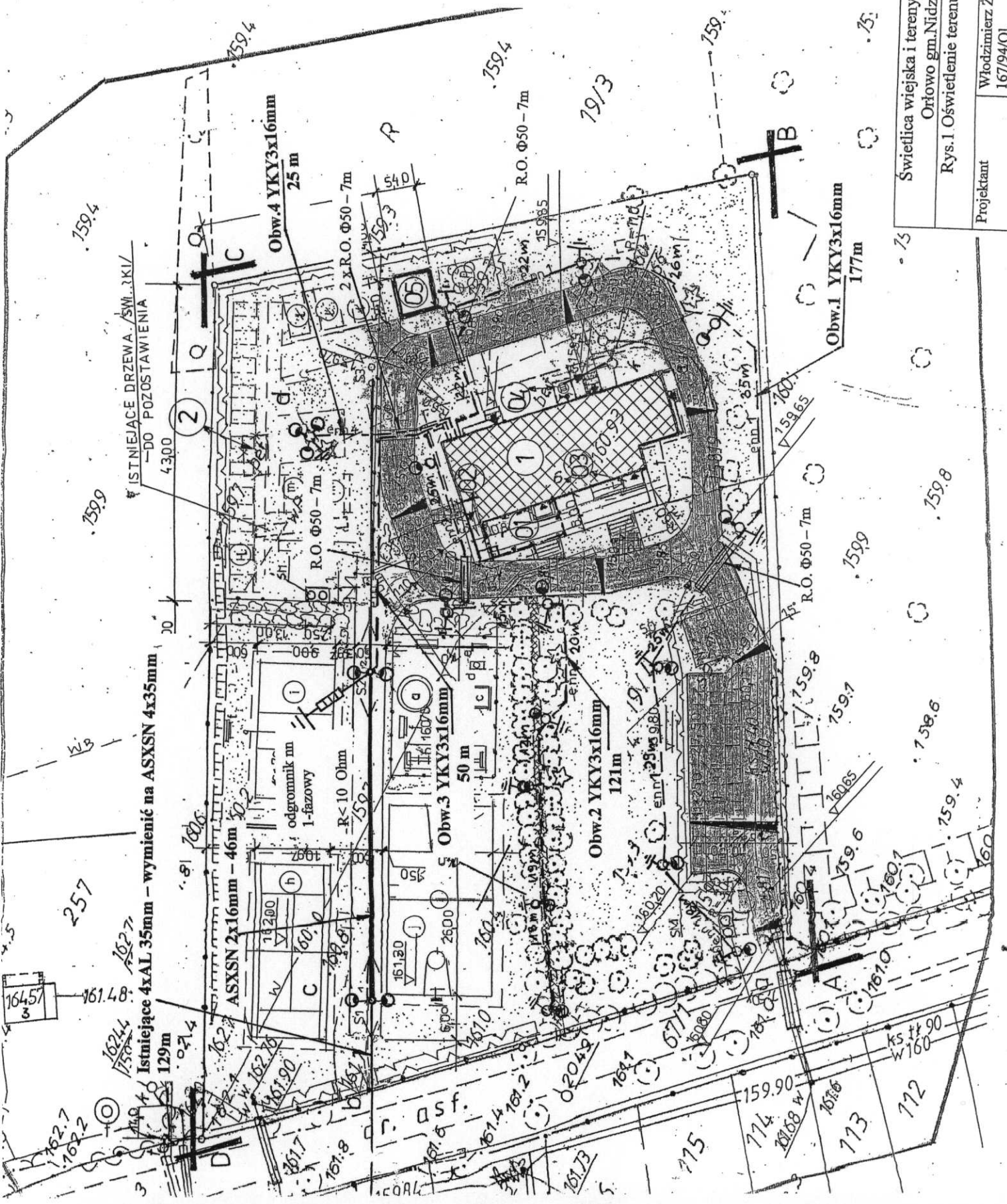

20.03.0

Świetlica wiejska i tereny sportowo-rekreacyjne Ortowo gm. Nidzica dz. nr 19/4	
Rys. 1. Oświetlenie terenu	
Projektant	Włodzimierz Żebrowski 167/94/01



ENERGA - Operator SA
Oddział w Olsztynie Rejon Energetyczny Szczytno
ul. Polna 28, 12-100 Szczytno
NIP 583-000-11-90

(5)

Uzgodnienie nr 0715/125/2008

z dnia 20.03.2008

Obiekt Projekt rozpoznawanie
terenu - świetliki węglikie i teren
rekreacyjno-sportowe dr.w.19/14.

miejsowość Olsztyn gm. NIDZICA

Uzgodniono z uwagami podanymi niżej - bez uwag.

~~Dodatkowo uzgodnić w KE ENERGA S.A. Oddział w Olsztynie~~

~~Dokumentacja podlega sprawdzeniu w KE ENERGA S.A. Oddział w Olsztynie~~

~~w RE Szczytno~~

Uwagi: Wymienione przewody polid 4xAl35 na
izolowane AS 4x16 użb5 i użb5 w zleci dla
ENERGA-OPERATOR S.A
Oddział w Olsztynie.

KIEROWNIK
DZIAŁU EKSPLOATACJI

Waldemar Matysiak

ZASTRZEŻENIA:

1. O rozpoczęciu robót powiadomić Rejon Energetyczny;
2. Napotkane w czasie robót kolizje, zbliżenia, skrzyżowania z czynnymi urządzeniami Elektroenergetyki zgłaszać do Rejonu Energetycznego.
3. Prace w pobliżu urządzeń podziemnych wykonywać ze szczególną ostrożnością z zachowaniem przepisowych, bezpiecznych odległości.

4. Przed rozpoczęciem budowy urządzeń podziemnych inwestor zobowiązany jest zlecić właściwej jednostce wykonawstwa geodezyjnego inwentaryzację powykonawczą urządzeń podziemnych, którą należy wykonać po ich wybudowaniu przed zasypaniem.

5. Należy również z ENERGA-OPERATOR SA Oddział w Olsztynie umowę na wierzenie konstrukcji słupów linii do montażu przewodu oświetleniowego i optaw.

KIEROWNIK
DZIAŁU EKSPLOATACJI

Waldemar Matysiak

ZGODNOŚĆ KOPII Z ORYGINAŁEM
STWIERDZAM 20.03.08
Nidzica, dn. 20.03.08 r.

Krzysztof Mierzwański

134

STAROSTWO POWIATOWE
13-100 Nidzica
ul. Traugutta 23
tel./fax 625-32-79

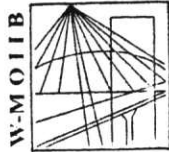

P O L S K A
I Z B A
I N Ż Y N I E R Ó W
B U D O W N I C T W A

Olsztyn 2 stycznia 2008
(data)

Warmińsko-Mazurska Okręgowa Izba Inżynierów Budownictwa
10-532 Olsztyn, pl. Konsulatu Polskiego 1
tel./fax (089) 527 72 02

Zaświadczenie nr 87 / 2008

Pan/Pani **Krzysztof Ojrzyński**

miejsce zamieszkania **ul. Krzywa 2a/1**
13-100 Nidzica

jest członkiem Warmińsko – Mazurskiej

Okręgowej Izby Inżynierów Budownictwa o numerze

ewidencyjnym WAM / **BO/1874/01**

i posiada wymagane ubezpieczenie od odpowiedzialności cywilnej.

Niniejsze zaświadczenie jest ważne

od dnia **2008-01-01** do dnia **2008-12-31**

PRZEWODNICZĄCY
Warmińsko-Mazurskiej Okręgowej Izby
Inżynierów Budownictwa

[Signature]
mgr inż. **Zdzisław Binerzyński**

Podstawa prawna: art. 12 ust. 7 ustawy z dnia 7 lipca 1994 r. Prawo budowlane
(t.j. Dz.U. z 2006 r. Nr 156 poz. 1118 z zm.)

ZGODNOŚĆ KOPII Z ORYGINAŁEM
STWIERDZAM
Nidzica, dn. **20.03.2008** r.

[Signature]
Krzysztof Ojrzyński

135

URZĄD WOJEWÓDZKI
w Olsztynie

Olsztyn, dnia 24.10. 94

Nr 191/94/OL

DECYZJA O STWIERDZENIU PRZYGOTOWANIA ZAWODOWEGO
do pełnienia samodzielnych funkcji technicznych w budownictwie

Na podstawie § 2 ust. 2 pkt 1 i § 13 ust. 1 pkt 1

rozporządzenia Ministra Gospodarki Terenowej i Ochrony Środowiska z dnia 20 lutego 1975 r. w sprawie samodzielnych funkcji technicznych w budownictwie (Dz. Urz. P. z późn. zmian./ 46) stwierdza się, że

Obywatelka: Krzysztof Ojrzynski

magister inżynier budownictwa

urodzony(a) dnia 2 sierpnia 1962 r. w Nidzicy

posiada przygotowanie zawodowe upoważniające do wykonywania samodzielnej funkcji

projektanta

w specjalności architektonicznej

w zakresie

Specjalność zawodowa



Wojewoda
Inż. Janusz Palmowski

Pan Krzysztof Ojrzynski jest upoważniony do:
sporządzania projektów w zakresie rozwiązań architektonicznych w budownictwie jednorodzinym, zagrodowym oraz innych budynków o kubaturze do 1000m³.

Od decyzji niniejszej służy odwołanie do Ministra Gospodarki Przestrzennej i Budownictwa w terminie 14 dni od daty otrzymania decyzji, za pośrednictwem Wojewody Olsztyńskiego.

Pobrano i skasowano opłatę skarbową w wys. 30 tys. zł.

URZĄD WOJEWÓDZKI
w Olsztynie

Olsztyn, dnia 26 marca 92 r.

Wydział Inżynierii, Plan. i Nadz. Budowlanego
08F-319

Nr 86/92/OL

DECYZJA O STWIERDZENIU PRZYGOTOWANIA ZAWODOWEGO
do pełnienia samodzielnych funkcji technicznych w budownictwie

Na podstawie § 2 ust. 1 pkt 1, § 6 ust. 2 i § 13 ust. 1 pkt 2

rozporządzenia Ministra Gospodarki Terenowej i Ochrony Środowiska z dnia 20 lutego 1975 r. w sprawie samodzielnych funkcji technicznych w budownictwie (Dz. Urz. P. z późn. zmian./) stwierdza się, że

Obywatelka: Krzysztof Ojrzynski / z późn. zmian. /

magister inżynier budownictwa

urodzony(a) dnia 2 sierpnia 1962 r. w Nidzicy

posiada przygotowanie zawodowe upoważniające do wykonywania samodzielnej funkcji

projektanta

w specjalności konstrukcyjno-budowlanej

w zakresie

Specjalność zawodowa

Obywatel Krzysztof Ojrzynski jest upoważniony do:

1. Sporządzania projektów w zakresie rozwiązań konstrukcyjno-budowlanych budynków oraz innych budowli z wyłączeniem linii, węzłów i stacji kolejowych, dróg i nawierzchni lotniskowych, mostów, budowli hydrotechnicznych i wodno-melioracyjnych.
2. Sporządzania projektów w zakresie rozwiązań architektonicznych budynków inwentarskich i gospodarczych, adaptacji projektów powtarzalnych innych budynków oraz sporządzania planów zagospodarowania działki związanych z realizacją tych budynków.

Od decyzji niniejszej służy odwołanie do Ministra Gospodarki Przestrzennej i Budownictwa w terminie 14 dni od daty otrzymania za pośrednictwem Wojewody Olsztyńskiego.

Pobrano i skasowano opłatę skarbową w wys. 6000 zł.



Wojewoda
Inż. Janusz Palmowski

ZGODNOŚĆ KOPII Z ORYGINAŁEM
STWIERDZAM
Nidzica, dn. 2.03.2002 r.
Krzysztof Ojrzynski

136

STAROSTWO POWIATOWE
13-100 Nidzica
ul. Traugutta 23
tel./fax 625-32-79



Olsztyn 17 grudnia 2007
(data)

10-532 Olsztyn, pl. Konsulatu Polskiego 1 tel./fax (089) 527 72 02
Warmińsko-Mazurska Okręgowa Izba Inżynierów Budownictwa

Zaświadczenie nr 4799 / 2007

Pan/Pani **Józef Koprowicz**
miejsce zamieszkania **ul.Pstrowskiego 30b/6**
10-630 Olsztyn
jest członkiem Warmińsko – Mazurskiej
Okręgowej Izby Inżynierów Budownictwa o numerze
ewidencyjnym WAM / **IS/1173/01**
i posiada wymagane ubezpieczenie od odpowiedzialności cywilnej.

Niniejsze zaświadczenie jest ważne
od dnia **2008-01-01** do dnia **2008-12-31**

PRZEWODNICZACY
Warmińsko-Mazurskiej Okręgowej Izby
Inżynierów Budownictwa
mgr inż. Zdzisław Binerowski

Podstawa prawna: art. 12 ust. 7 ustawy z dnia 7 lipca 1994 r. Prawo budowlane
(t.j. Dz.U. z 2006 r. Nr 156 poz. 1118 z zm.)

ZGODNOŚĆ KOPII Z ORYGINAŁEM
STWIERDZAM
Nidzica, dn. 20.03 2007 r.
Krzysztof Birzyński

137

PREZYDIUM
WOJEWODZKIEJ RADY NARODOWEJ
WYDZIAŁ BUDOWNICTWA
URBANISTYKI I ARCHITEKTURY
w Białymstoku

Białystok dnia 10 listopada 1972 r.

Nr ewid. uprawn. B1/204/72

UPRAWNIENIA BUDOWLANE

Na podstawie art. 18, art. 19 ust. 1 pkt. 1 i art. 20 ust. 1 ustawy z dnia 31 stycznia 1961 r. — prawo budowlane (Dz. U. Nr 7, poz. 46) oraz § 29 i § 8 ust. 1 D.1 rozporządzenia Przewodniczącego Komitetu Budownictwa, Urbanistyki i Architektury z dnia 10 września 1962 r. w sprawie kwalifikacji fachowych osób wykonujących funkcje techniczne w budownictwie powszechnym (Dz. U. Nr 53, poz. 266)

Ob. J ó z e f K O P R O W I C Z

magister inżynier urządzeń sanitarnych

urodzony dnia 21 czerwca 1942 r. Orzechówek pow. Grajeka

o t r z y m u j e

w specjalności instalacji i urządzeń sanitarnych
uprawnienie budowlane do sporządzania projektów instalacji i urządzeń sanitarnych oraz prostych projektów budowlano-konstrukcyjnych w zakresie, w jakim projekty te wchodzi jako elementy budowlane do projektów instalacji i urządzeń sanitarnych.



Z-ca Kierownika Wydziału
Budownictwa, Urbanistyki i Architektury

[Signature]
inż. bud.-lod. Jan Piwowar

ZOBACZYĆ KOPII Z ORYGINAŁEM
STW. 1000/72
200...r.
Krzysztof Cjryński

Nr ewid. uprawn. 224/71

133
STAROSTWO POWIATOWE
13-100 Nidzica
ul: Traugutta 23
tel./fax 625-32-79

UPRAWNIENIA BUDOWLANE

Na podstawie art. 18, art. 19 ust. 1 pkt. 1 i art. 20 ust. 1 ustawy z dnia 31 stycznia 1961 r.,
- prawo budowlane (Dz. U. nr 7, poz. 46) oraz § 29 i § 5 ust. 1 pkt. 1 i 2
rozporządzenia Przewodniczącego Komitetu Budownictwa, Urbanistyki i Architektury z dnia
10 września 1962 r. w sprawie kwalifikacji fachowych osób wykonujących funkcje techniczne
w budownictwie powszechnym (Dz. U. nr 53, poz. 266)

Ob. Dominik - Maria NOWINA KONOPKA
Magister Inżynier Architekt

urodzony dnia 12 października 1941 r. m.ur. Kraków

otrzymuje

w specjalności architektonicznej

uprawnienia budowlane do 1/ sporządzania projektów budowlanych
architektonicznych wszelkich obiektów budowlanych, projektów
budowlanych konstrukcyjnych z wyjątkiem projektów obiektów
budowlanych o skomplikowanej konstrukcji, oraz projektów insta-
lacji i urządzeń sanitarnych z wyjątkiem skomplikowanych insta-
lacji i urządzeń sanitarnych, 2/ kierowania robotami budowlanymi
na budowie obiektów budowlanych z wyjątkiem robót przy obiektach
o skomplikowanej konstrukcji, przy skomplikowanych instalacjach
i urządzeniach sanitarnych oraz urządzeniach i instalacjach
elektrycznych.-

(pieczęć okrągła)

KIEROWNIK WYDZIAŁU
GŁÓWNY ARCHITEKT WOJEWÓDZTWA

Leszek Humięcki
mgr inż. arch. Leszek Humięcki

ZGODNOŚĆ KOPII Z ORYGINAŁEM
STWIERDZAM

Nidzica, dn. 200...r.

Krzysztof Cjryński

139



IZBA ARCHITEKTÓW

WARMIŃSKO-MAZURSKA OKRĘGOWA IZBA ARCHITEKTÓW

l.dz. WMOIA/386/07/TO

Olsztyn dn. 5.09.2007 r.

ZAŚWIADCZENIE

Warmińsko-Mazurska Okręgowa Rada Izby Architektów zaświadcza, iż:
mgr inż. arch. **Dominik Nowina Konopka**, syn Mikołaja i Kaliny,
zamieszkały : 10-105 Olsztyn, ul. Wyzwolenia 7/5, posiadający uprawnienia do pełnienia
samodzielnych funkcji technicznych w budownictwie, w specjalności architektonicznej
bez ograniczeń nr 224/71, jest wpisany na listę członków Warmińsko-Mazurskiej
Okręgowej Izby Architektów od dnia 2 stycznia 2002 r. pod numerem **WM 0097**.

Zaświadczenie jest ważne do końca marca 2008 roku

Ubezpieczenie odpowiedzialności cywilnej, o którym mowa w art. 6 ust. 2 ustawy z dnia 15 grudnia 2000 r. o samorządach zawodowych architektów, inżynierów budownictwa oraz urbanistów (Dz. U. z 2001 r. Nr 5, poz. 42 z późn. zm.) zawarto na okres do dnia 14.04.2008 r.

PRZEWODNICZĄCY RADY
WARMIŃSKO - MAZURSKIEJ
OKRĘGOWEJ IZBY ARCHITEKTÓW
[Signature]
Piotr Andrzejewski

ZGODNOŚĆ KOPII Z ORYGINAŁEM
STWIERDZAM
Nidzica, dn. 20.03 2007 r.
[Signature]
Krzysztof Urzyński

URZĄD WOJEWÓDZKI
w Olsztynie

Olsztyn, dnia 19.10.94 r.

(nie czuć)

Nr 167/94/OL

DECYZJA O STWIERDZENIU PRZYGOTOWANIA ZAWODOWEGO
do pełnienia samodzielnych funkcji technicznych w budownictwie

Na podstawie § 2 ust.2 pkt 2, § 5 ust.2, § 7 § 13 ust. 1 pkt. 4 lit. d
§ 6 ust.3

rozporządzenia Ministra Gospodarki Terenowej i Ochrony Środowiska z dnia 20 lutego 1976 r. w sprawie samodzielnych funkcji technicznych w budownictwie (Dz. Urzęd. Nr B, poz. 46) stwierdza się, że

obywatelka / Włodzimierz Zebrowski

(imię i nazwisko)

technik elektryk

(tytuł naukowy - zawodowy)

urodzony(a) dnia 13 stycznia 1952 r. w Szczytnie

posiada przygotowanie zawodowe upoważniające do wykonywania samodzielnej funkcji

projektanta oraz kierownika budowy i robót

(rodzaj funkcji)

w specjalności instalacyjno - inżynierskiej

(rodzaj specjalności techniczno-budowlanej)

projektanta w zakresie sieci elektrycznych

kierownika budowy i robót w zakresie instalacji i sieci elektrycznych.

(specjalizacja zawodowa)

ZGODNOŚĆ KOPII Z ORYGINAŁEM
STWIERDZAM
Nidzica, dn. 04.04.2008 r.
Krzysztof Ojrzynski

P. a. n. Włodzimierz Żebrowski jest upoważniony do :

- 1/ kierowania, nadzorowania i kontrolowania budowy i robót, kierowania i kontrolowania wytwarzania konstrukcyjnych elementów instalacji i sieci oraz oceniania i badania stanu technicznego w zakresie instalacji elektrycznych, napowietrznych i kablowych linii energetycznych, stacji i urządzeń elektroenergetycznych - o powszechnie znanych rozwiązaniach konstrukcyjnych,
- 2/ sporządzania w budownictwie jednorodinnym, zagrodowym oraz w innych budynkach o kubaturze do 1000 m sześć. - projektów instalacji elektrycznych o powszechnie znanych rozwiązaniach konstrukcyjnych i schematach technicznych,
- 3/ sporządzania projektów napowietrznych i kablowych linii energetycznych, stacji i urządzeń elektroenergetycznych - o powszechnie znanych rozwiązaniach konstrukcyjnych i schematach technicznych.

Od decyzji niniejszej służy odwołanie do Ministra Gospodarki Przestrzennej i Budownictwa w terminie 14 dni od daty otrzymania decyzji, za pośrednictwem Wojewody Olsztyńskiego.

Pobrano i skasowano
opłatę skarbową
w wys. 30 tys. zł.



2 SP. WOJEWODY

mgr Jacek Fajnowski
Z-ca Dyrektora
Wydziału Inżynierii, Architektury
i Nadzoru Budowlanego

ZGODNOŚĆ KOPII Z ORYGINAŁEM
STWIERDZAM
Nidzica, dn. 01.04.2008 r.

Krzysztof Grzyński

STAROSTWO POWIATOWE
13-100 Nidzica
ul. Traugutta 23
tel./fax 625-32-79



P O L S K A
I Z B A
I N Ż Y N I E R Ó W
B U D O W N I C T W A

Olsztyn 2 stycznia 2008
(data)

Zaświadczenie nr 76 / 2008

Pan/Pani **Włodzimierz Żebrowski**

miejsce zamieszkania **ul. Piłsudskiego 5/4**

12-100 Szczytno

jest członkiem Warmińsko – Mazurskiej

Okręgowej Izby Inżynierów Budownictwa o numerze

ewidencyjnym WAM / **IE/3150/01**

i posiada wymagane ubezpieczenie od odpowiedzialności cywilnej.

Niniejsze zaświadczenie jest ważne

od dnia **2008-01-01** do dnia **2008-12-31**

PRZEWODNICZĄCY
Warmińsko-Mazurskiej Okręgowej Izby
Inżynierów Budownictwa

mgr inż. Zdzisław Birnerowski

Podstawa prawna: art. 12 ust. 7 ustawy z dnia 7 lipca 1994 r. Prawo budowlane
(t.j. Dz.U. z 2008 r. Nr 156 poz. 1118 z zm.)

ZGODNOŚĆ KOPII Z ORYGINAŁEM
STWIERDZAM
Nidzica, dn. 01.01.2008

Krzysztof Dziwaniak

W-M O I I B
10-532 Olsztyn, pl. Konsulatu Polskiego 1 tel./fax (089) 527 72 02
Warmińsko-Mazurska Okręgowa Izba Inżynierów Budownictwa